Banco de Cochabamba
Su corresponsal en todo el mundo
B de C

PRESENCIA

MATUTINO FUNDADO EL 28 DE MARZO DE 1952
AÑO XXV - N°.- 6.587 - LA PAZ, BOLIVIA, VIERNES 8 DE OCTUBRE DE 1976 - 14 PAGINAS - $b. 2.00

B de C
De Cochabamba su banco

Crédito de Canadá: 23 millones de dólares para planes rurales

Otros siete millones de donación para otros proyectos

El Ministro de Planeamiento y Coordinación, Gral. Juan Lechín Suárez, informó que el Canadá otorgará 30 millones de dólares canadienses para programas de desarrollo rural integrado.

Explicó que la citada suma será otorgada a través de la "Agencia Canadiense para el Desarrollo Internacional" (CIDA) y distribuida en la siguiente proporción:

23 millones de dólares a proyectos de desarrollo rural y electrificación de Alto Beni y altiplano. Esta suma se pagará en 50 años con 10 de gracia y sin ninguna tasa de interés.

Los restantes 7.000.000 son donación del gobierno canadiense y su destino será: 3.000.000 para capital de operaciones del Instituto Nacional de Preinversión (INALPRE); 2.000.000, en asistencia técnica, y los otros dos millones de dólares, para intensificar la capacitación del sector privado en favor de industrias y estudios de promoción de exportaciones de productos no tradicionales.

Lechín informó que todos los proyectos para el desarrollo integrado de Alto Beni y el altiplano están contemplados en el plan de desarrollo económico y social que será ejecutado en 1977-78-79.

Por otra parte, informó que las gestiones para obtener el crédito ya fueron iniciadas y probablemente los documentos serán firmados a fines del presente año.

CONSEJO DE TECNOLOGIA

Durante la conferencia de prensa de ayer, el Ministro también anunció la creación del Consejo Nacional de Tecnología.

Explicó que este organismo funcionará a partir del próximo año y servirá para ayudar al desarrollo de la educación tecnológica del país. "El nuevo organismo será un banco receptor de tecnología ofrecida por muchos países", dijo.

- CONFERENCIA DE PRENSA.- El Ministro Juan Lechín Suárez informó ayer, en conferencia de prensa, que Canadá otorgará a Bolivia un crédito de 23 millones de dólares y otros siete, como donación. Informó también que en un foro de París se buscará financiar proyectos de desarrollo.

- LUCHA.- Beirut, 7 (AP).- Un combatiente izquierdista libanés dispara, ayer en Beirut, una ametralladora de fabricación soviética. La zona, junto al Museo Nacional, es un lugar de cruce entre los sectores musulmán y cristiano (Radiofoto AP).

Fracciones rivales de palestinos combatieron entre sí en el Líbano

BEIRUT, 7 (AP).- Facciones rivales de un grupo guerrillero palestino extremista combatieron hoy entre sí con ametralladoras y cañones sin retroceso en una zona densamente poblada del sector occidental de Beirut.

El choque se debió a una pugna por el poder en el comando general del Frente Popular por la Liberación de Palestina (FPLP).

Una de las facciones afirmó que el ex jefe del comando general del FPLP, Mayor Ahmed Jebreel, se ha entregado a las fuerzas sirias de intervención.

El segundo al mando del frente, Abu Abbas, encabezó a los rebeldes en un intento por aplastar a las leales a Jebreel. Ambos grupos chocaron alrededor de las oficinas del comando general del FPLP y en posiciones cerca del estadio de Beirut, lo que provocó que los civiles tuvieran que buscar refugio en el distrito residencial densamente poblado por palestinos de Tarik Jedide.

Unidades del Ejército de Liberación de Palestina y Fuerzas Guerrilleras de Seguridad trataron de mediar para poner fin al sangriento choque pero no consiguieron sus propósitos. Se desconoce el número de bajas.

Un vocero del comando del FPLP dijo que Jebreel ha sido destituido como jefe del grupo y que el choque estuvo dirigido a depurar a sus partidarios.

Los luchadores del comando general han estado en la primera línea de apoyo a los izquierdistas libaneses en la batalla por Beirut.

El choque interno de las guerrillas añade nuevas complicaciones al confuso panorama de la guerra civil libanesa.

Los guerrilleros y sus aliados izquierdistas libaneses continuaron acumulando rocas y levantando barricadas de sacos de arena para resistir los presuntos ataques de las poderosas unidades blindadas sirias.

Los sirios están apostados en las montañas que dominan Beirut y a 16 kilómetros al este del puerto de Saida.

El sector occidental de Beirut y Saida, 24 kilómetros al sur, son los principales baluartes de los guerrilleros y de los izquierdistas que están cercados por cristianos libaneses derechistas por el norte, por la fuerza de intervención siria de 21.000 hombres y 800 tanques por el este y por Israel hacia el sur.

En Beirut, el mediador de la Liga Arabe, Hassan Sabri Kholi, se reunió con los líderes cristianos en un esfuerzo por iniciar conversaciones de paz.

Después de reunirse con Kholi, el ex presidente Camille Chamoun, líder de la milicia "Los Tigres" - la segunda del lado cristiano-, dijo que se necesitan dos condiciones para la paz: una tregua y el retiro de las guerrillas de sus posiciones de apoyo a los izquierdistas libaneses.

"Temo que algunos pistoleros indisciplinados puedan iniciar actos provocadores si la retirada tarda más de diez días y desenboque en una reanudación de los combates", dijo Chamoun.

Los tigres de Chamoun son elementos extremistas a quienes se considera responsables de provocar varios estallidos de violencia en la guerra civil que dura ya 17 meses.

Siria exige también el retiro de los guerrilleros a sus campos, que abandonen su participación en la guerra y que comiencen a aplicar el "Acuerdo de El Cairo" de 1969, que confina la presencia armada de las guerrillas a los campos de refugiados palestinos y a las zonas remotas cerca de la frontera sur con Israel.

Se informó de combates esporádicos entre los cristianos y la alianza guerrillero-izquierdista en las líneas del frente de Beirut y sus suburbios, pero la "puerta del museo", único punto de cruce entre los sectores musulmán y cristiano de la ciudad dividida, reabrió para dar paso a varios coches.

El 6 de noviembre concluirán las labores escolares de 1976

El sábado 6 de noviembre concluirán las labores escolares de 1976 en todo el territorio nacional, según las instrucciones impartidas por las autoridades educativas.

A esas instrucciones se sujetarán todos los establecimientos educativos del país, tanto fiscales como particulares, urbanos y rurales, en los niveles básico, intermedio y medio del país.

Las instrucciones son las siguientes:

1. Del lunes 1°. al sábado 6 de noviembre, Pruebas de Evaluación del CUARTO BIMESTRE.
2. Del sábado 6 al martes 9 de Noviembre, Entrega de Documentación, Actos de Clausura y Promociones.
3. Del miércoles 10 al martes 23 de Noviembre, Cursos de Recuperación, en sus respectivos establecimientos, para alumnos de Nivel Medio con promedios anuales comprendidos entre 3,5 (tres cinco) y 2,6 (dos seis) en una o más asignaturas, y alumnos que hubieren obtenido promedio anual inferior a 2,6 (dos seis) en una sola asignatura.
4. Del miércoles 24 al martes 30 de noviembre, Pruebas de Habilitación.
5. Los señores Directores, Personal Docente y Administrativo del Nivel Medio, están obligados a continuar con sus actividades en sus respectivos establecimientos durante el desarrollo de los cursos de recuperación, en horarios que pueden ser modificados de acuerdo con el número de alumnos asistentes para aumentar el número de períodos de trabajo en cada grado.
6. Las Escuelas Normales Urbanas, Rurales e Institutos Superiores, se regirán por sus calendarios establecidos.
7. Los Centros de Educación de Adultos así como los de Educación No Formal, completarán su Evaluación, de acuerdo con sus modalidades y calendarios establecidos.
8. La Dirección General de Educación impartirá las instrucciones específicas para cada Area, Nivel y Ciclo.

En reunión con cancilleres

Henry Kissinger pidió respeto a derechos humanos en Latinoamérica

NUEVA YORK, 7 (AP) - El Secretario de Estado Henry Kissinger dijo hoy que los Estados Unidos otorgan máxima prioridad a sus relaciones con América Latina, y al mismo tiempo formuló un llamamiento en favor del respeto a los derechos humanos en la región.

Reconocemos nuestras estrechas y especiales relaciones con las naciones de las Américas. Consideramos los asuntos de este hemisferio nuestra máxima prioridad", dijo Kissinger a sus colegas latinoamericanos.

Kissinger almorzó con los ministros en el Centro para las Relaciones Interamericanas de esta ciudad, en una reunión que ya se ha hecho acostumbrada en los últimos cuatro años con ocasión de la Asamblea General de las Naciones Unidas.

En nombre de la América Latina, el Canciller de Guatemala, Alejandro Montas Arguello, recordó a Kissinger que los países de la región consideran indispensable el establecimiento de un nuevo orden mundial. En especial, mencionó la necesidad de que los productos de los países latinoamericanos puedan tener "un acceso justo" al mercado norteamericano.

La reunión se realizó horas después de haberse anunciado la próxima reanudación de las reuniones para un nuevo tratado del Canal de Panamá, y el tema dominó el ambiente.

Kissinger se apartó del texto escrito de su discurso para reiterar "la determinación" del Gobierno del Presidente Gerald Ford de seguir adelante con las negociaciones con Panamá.

A diferencia de años anteriores, el discurso de Kissinger no contuvo propuestas concretas y consistió más bien en un análisis político-filosófico de las relaciones de los Estados Unidos con América Latina durante el período en que él ha dirigido el Departamento de Estado.

En términos generales, Kissinger expresó satisfacción por lo logrado. Y tras una enumeración detallada, dijo: "Decidamos seguir adelante. No sólo este año y el próximo, sino que hagamos de nuestro trabajo juntos un modelo para el mundo por el resto de este siglo".

Un embajador latinoamericano comentó después que fue "un análisis de lo hecho. No esperábamos más. Hay que tomar en cuenta que, en cierta forma, puede haber sido la despedida de Kissinger de la escena latinoamericana a nivel ministerial". Ello fue una alusión a la elección presidencial del 2 de noviembre en Estados Unidos, y a la clara posibilidad de que Kissinger no esté en el Departamento de Estado a partir del primero de enero próximo.

Para hacer énfasis en su atención a los asuntos hemisféricos, Kissinger mencionó sus dos giras por la región, su asistencia a todas las conferencias de la OEA realizadas durante su gestión, las negociaciones con éxito realizadas con Perú, Brasil y México en complejos problemas, y el progreso en las negociaciones con Panamá.

Dijo Kissinger: "Los nuestros son tiempos de complejas incertidumbre. Estamos llamados (en la acción política) a reconciliar tres dilemas filosóficos fundamentales:

"Debemos perseguir nuestro compromiso en busca de una mayor igualdad humana sin eliminar los incentivos a la libertad individual.

"Debemos preservar la seguridad e independencia de nuestras naciones sin sacrificar los recursos necesarios para el desarrollo, y

"Debemos aprender a equilibrar nuestra necesidad de orden social con nuestra responsabilidad a la libertad individual. Debemos reiterar nuestro compromiso a los derechos humanos".

Reiteró su llamamiento a respetar los derechos humanos: "Por sobre todo, nuestras naciones fueron fundadas para proteger la libertad y la dignidad humanas... este hemisferio es el laboratorio de la libertad humana en el mundo, el justo y último refugio de los derechos del hombre. Si negamos esos principios en la búsqueda del crecimiento y la estabilidad, arriesgamos los fundamentos mismos de nuestra existencia nacional".

Asistieron a la reunión los cancilleres de Argentina, César Guzzetti; Chile, Patricio Carvajal; Guatemala, Adolfo Molina Orantes; Jamaica, Dudley Thompson; México, Alfonso García Robles; Panamá, Aquilino Boyd, y Montiel Argüello.

Los demás países se hicieron representar por los embajadores ante las Naciones Unidas, debido a que los ministros ya regresaron.

Fue apresado grupo que intentaba iniciar guerrilla urbana en Perú

LIMA, 7 (AFP) - El anuncio oficial sobre el descubrimiento de un grupo que proyectaba implantar la guerrilla urbana en el Perú, eleva a seis las intentonas subversivas desbaratadas por el gobierno militar.

El Ministro del Interior, General Luis Cisneros, informó anoche sobre la detención de 17 miembros del llamado Ejército Popular Peruano (marxista-leninista) que, dijo, proyectaba desatar la guerrilla urbana y el terrorismo selectivo.

Añadió que la "banda mercenaria" había tenido vinculaciones con tres oficiales del Ejército, a los que se dio de baja, y con extranjeros residentes en el Perú.

Señalando que otros doce de esos elementos estaban prófugos, reveló que al grupo se le incautaron armas de fuego y gran cantidad de explosivos, así como drogas y automóviles.

El recuento de las otras cuatro intentonas subversivas es el siguiente:

1.- El 15 de marzo de 1972 el Ministerio del Interior anunció el descubrimiento de "una banda armada de la facción de ultraizquierda Vanguardia Revolucionaria".

Añadió que habían sido detenidos diez extremistas, responsables de asaltos a instituciones financieras, perpetrados con el objeto de "financiar los gastos propios de la organización".

2.- El cuatro de mayo de 1972 el mismo ministerio dijo que se había capturado a siete elementos de la organización de ultraizquierda denominada Partido Obrero Revolucionario trotskista" y que otros cuatro se hallaban prófugos.

Especificó que el grupo había falsificado cheques por 263.900 dólares "con el propósito de obtener los recursos necesarios para desarrollar sus actividades subversivas".

3.- El 18 de mayo de 1972 el Ministerio del Interior comunicó el arresto de 16 personas, diez de ellas de filiación trotskista responsables de "21 atentados terroristas del tipo dinamitero".

Añadió que, además, habían cometido tres robos a mano armada, y que habían sido entregados a la justicia por los delitos contra la seguridad del Estado, asalto y robo.

4.- El tres de agosto de 1972 el Ministerio del Interior informó que había desbaratado un grupo guerrillero perteneciente al Movimiento de Izquierda Revolucionaria (MIR).

El grupo había estado operando en la provincia de Jaen, en el norte andino del país, donde había dado muerte a un comerciante y a un cabo de la Guardia Civil, así como herido a un policía y a dos civiles, aparte de haber efectuado algunos asaltos.

La operación concluyó con el arresto de catorce guerrilleros, pero su jefe, Gonzalo Fernández Gasco, y otros seis de sus seguidores lograron fugar.

En dos semanas, será reiniciada la negociación sobre Canal de Panamá

WASHINGTON, 7 (AP) - El Jefe del Gobierno panameño, Omar Torrijos, reaccionó vivamente hoy ante la posición adoptada por el Presidente Gerald R. Ford en la cuestión del Canal, y censuró de paso al candidato demócrata Jimmy Carter por no haber ido más al fondo del asunto en el debate que sobre política externa mantuvieron anoche los dos dirigentes norteamericanos.

El Secretario de Estado Henry A. Kissinger, en una gestión planeada de antemano pero obviamente destinada a suavizar el impacto de la discusión televisada, recibió esta mañana en Nueva York al canciller panameño Aquilino Boyd.

Al final de la reunión se dijo que las negociaciones sobre el futuro del Canal se reanudarán en dos semanas.

La dura reacción panameña fue expresada empero sin rodeos por Torrijos quién dijo que los dos dirigentes norteamericanos habían tenido "una gran irresponsabilidad con el pueblo norteamericano por la forma superficial como se abordó el más explosivo tema de las relaciones de los Estados Unidos con la América Latina".

Carter dijo que "la cuestión de Panamá ha sido confundida por Ford, que ha instruido a los negociadores a que cedan la completa soberanía sobre la Zona del Canal en una fecha dada. Cuando el re'ador republicano Ronald Reagan sacó la cuestión a flote en las elecciones primarias Ford sólo repudió sus instrucciones. Yo nunca daría el control completo o práctico de la Zona del Canal, pero continuaría las negociaciones con los panameños. Cuando se firmó el tratado original Panamá retuvo la soberanía sobre la Zona, nosotros retuvimos el control como si fuésemos soberanos. Estaría dispuesto a llevar adelante las negociaciones, y creo que podemos compartir de un modo más completo con Panamá las responsabilidades. Estaría dispuesto a continuar aumentando los pagos, y aún a reducir en algún modo los emplazamientos norteamericanos en la Zona, pero no abandonaría el control práctico en un futuro previsible".

Ford respondió: que "los Estados Unidos deben, y retendrán el completo acceso al Canal de Panamá. Los Estados Unidos deben mantener su capacidad de defender el Canal, y mantendremos nuestros intereses de seguridad nacional en el Canal. Creo que las negociaciones deben continuar, pero hay ciertas directivas que se deben seguir, y ésas son las que acabo de definir".

En una declaración entregada aquí por la embajada panameña Torrijos dice que "Ford se atribuyó (en otra parte del debate) el éxito de no tener ningún joven norteamericano peleando en ninguna parte del mundo, pero en Panamá 20.000 soldados del Comando Sur duermen en tensión de combate, fusil y cantimplora, en espera de que América Latina reclame los derechos soberanos que se le niegan en la negociación".

A Carter, agrega Torrijos, "quiero recordarle que la palabra nunca es un vocablo que el diccionario político borró de su inventario desde las luchas de liberación".

Ministro Lechín:

En un foro de París, se buscará financiar proyectos de desarrollo

Especialmente para proyectos de El Mutún, gasoducto al Brasil, El Bala y otros

El Ministro de Planeamiento y Coordinación, Gral. Juan Lechín Suárez, informó que los principales proyectos incluidos en el Plan Quinquenal 1976-1980 serán presentados en un foro financiero a realizarse en París a principios del próximo año.

Ese anuncio fue hecho durante una conferencia de prensa que ofreció en su despacho, donde también estuvo el Subsecretario de Planeamiento, Lic. Enrique García.

Explicó que "gracias a las gestiones conjuntas realizadas por el Gobierno y el Banco Mundial, se organizará un foro financiero en París para tratar, analizar y examinar el financiamiento de los proyectos contemplados en el plan de desarrollo económico y social del país para el próximo quinquenio".

Lechín y García informaron que a ese foro auspiciado por el Banco Mundial, asistirán "grandes inversionistas" y representantes de organismos de financiamiento internacional, como el BID, AID, CIDA, y otros.

Bolivia es el tercer país, de un grupo de 10, dijeron que fue elegido por el Banco Mundial para que se presentara en el foro financiero internacional de París son los siguientes:

Construcción del gasoducto al Brasil, desarrollo de El Mutún, Proyecto Hidroeléctrico El Bala, Proyecto Hidroeléctrico-agroindustrial Rositas-Abapó-Izozog, Fundiciones de Zinc, plomo, y plata, construcción de la carretera Patacamaya-Tambo Quemado y "otros de gran magnitud".

Preguntado respecto al monto de financiamiento para los principales proyectos, el Ministro dijo que aún esto no se puede establecer, "pero para presentar proyectos en un foro financiero de París lo mínimo son mil millones de dólares".

Por otra parte, manifestó que existe un orden de prioridad en los proyectos, que está relacionado con la mayor rentabilidad social para el país.

Aclaró que ese orden de prioridades se relaciona con hidrocarburos, minería, y desarrollo agroindustrial.

DEUDA EXTERNA

En respuesta a otras preguntas, el ministro manifestó que "el país tiene capacidad de endeudamiento externo para lograr financiamiento destinado a los proyectos del Plan de Desarrollo Económico y Social".

"Todo está coherente - dijo- y los índices de endeudamiento no excederán de un 23 por ciento del valor de nuestras exportaciones, cifra altamente satisfactoria", estamos dentro de los márgenes adecuados".

LOS PROYECTOS

Los principales proyectos a presentarse en el foro finan-

- JUBILO.- Salisbury, Rodesia, 7 (AP).- Dos policías blancos, desarmados, aparecen en medio de la multitud de negros que vitorean a los líderes del Consejo Nacional Africano, en una población segregada cerca de Salisbury. La multitud no se mostró hostil hacia los agentes blancos (Radiofoto AP).

Ultimas de la noche

ESTADO DE SITIO

BOGOTA, 7 (AFP)- El Gobierno decretó esta noche el estado de sitio en Colombia como consecuencia de la alteración del orden público, se comunicó aquí oficialmente.

Una serie de hechos, iniciado un paro en los servicios asistenciales del Estado, decidieron al Presidente Alfonso López a reimplantar una medida que el mismo levantó a mediados del pasado mes de enio.

GUERRILLEROS

SANTA FE, ARGENTINA (AFP)- Cuatro guerrilleros eron muertos esta noche ué después de sostener un enso tiroteo con fuerzas de guridad.

Opinión unánime de que Carter fue ganador del debate por TV

WASHINGTON, 7 (AFP)- Agresivo, muy a sus anchas, Jimmy Carter, candidato demócrata a la presidencia de Estados Unidos, salió vencedor del debate televisado de 90 minutos, que lo enfrentó al Presidente Gerald Ford, opinaron los observadores.

Consagrado a la política exterior y defensa nacional, la discusión cobró a menudo un tono muy vivo. Ford se mostró en varias ocasiones a la defensiva, mientras su rival demócrata condenaba la política Ford-Kissinger, teñida de reaganismo (alusión a Ronald Reagan, rival del Presidente en el Partido Republicano).

En opinión general, el jefe del ejecutivo norteamericano cometió un error que puede costarle caro. Al contestar a una pregunta sobre los países de Europa del este, el candidato republicano declaró que no creía que los yugoslavos, rumanos y polacos se consideraesen como dominados por la Unión Soviética.

Estos países, dijo, son autónomos y no están controlados por la URSS. A lo que Carter replicó que le gustaría que Ford convenciera a los polacos y rumanos de que su país no se halla bajo dominación soviética.

Muchos comentaristas habían vaticinado que Carter, sin la experiencia ni el conocimiento de los expedientes que posee el presidente saliente, incurriría en un error enorme que acabaría con sus ambiciones. Pero ocurrió lo contrario.

Sismógrafos de observación se instalarán en Cochabamba

COCHABAMBA, 7 (PRESENCIA).-Con el objeto de establecer los puntos probables donde deben ser instalados ocho sismógrafos, a través de los cuales se pretende conocer los movimientos sísmicos que se registren en Cochabamba, por medio de un registrador central que será establecido en la Universidad Mayor de San Simón, una Misión integrada por el Director de Proyectos de Riesgos Sísmicos, del Servicio Geológico de los Estados Unidos, Ted Aluqernissen, técnicos de la Corporación de Desarrollo de Cochabamba y del Observatorio de San Calixto, sobrevolaron las zonas consideradas sismológicas, en los sectores comprendidos entre Suticollo, Sipe—Sipe, San Pedro y Sacaba de este Departamento. Ese reconocimiento aéreo se realizó a iniciativa de CORDECO, según informó el Gerente General de esta entidad, René Benavides.

TRABAJO

Se indicó que a partir de enero del próximo año, se iniciarán los trabajos de evaluación del riesgo sísmico de la ciudad de Cochabamba y de las poblaciones aledañas, como parte importante para contribuir a la realización del proyecto múltiple de Misicuni.

René Benavides señaló que los trabajos, a cuyo financiamiento contribuyen también el Observatorio de San Calixto, la Geological Survey de Estados Unidos y el National Science Foundation, se prolongarán por espacio de dos años, computables desde 1977. Agregó que en los meses que restan de la presente gestión, se efectuarán recorridos por tierra, para determinar en definitiva los lugares donde deben ser ubicados los aparatos sismográficos.

CONFERENCIA

El Director de Proyecto de Riesgo Sísmico del Servicio Geológico de los Estados Unidos de Norteamérica Dr. Ted Algernissen, dictó una Conferencia sobre el tema "Riesgo Sísmico en Presas", en el Aula Magna de la Universidad Mayor de San Simón, con los auspicios de esta Casa Superior de Estudios y la Corporación Regional de Desarrollo de Cochabamba.

El disertante tiene una experiencia de 20 años en su especialidad; ha publicado más de 70 textos sobre sismología; es componente de la Academia de Ciencias de los Estados Unidos, en la rama de Ingeniería Antisísmica y Sismología; ocupó importantes cargos en su país.

El Ing. Benavides, haciendo un resumen de la importancia que tuvo la inspección aérea en la región norte de la ciudad y la conferencia dictada en la Universidad, dijo que revisten enorme significación para el proyecto múltiple de Misicuni, ya que se contarán con parámetros de seguridad para el diseño de la represa y con ello se quiere prevenir que se confronta en el futuro alguna contingencia como resultado de alguna falla geológica en las cordilleras de Cochabamba.

CONVENIO

El Rector de la Universidad Mayor de San Simón, Dr. Ernesto Daza Ondarza, recibió la visita del Dr. Ted Algernissen, quien estuvo acompañado por los ingenieros José Flores B. y René Rodríguez, del Observatorio de San Calixto de La Paz. En esa oportunidad, se intercambiaron varios puntos de vista sobre la posible suscripción de un convenio entre la Universidad Mayor de San Simón, la Corporación Regional de Desarrollo y el Observatorio de San Calixto, para fines de investigación sismográfica.

DEMOSTRACION. La composición corresponde a la demostración que hicieron los bomberos en Santa Cruz; se pudo observar el adecuado entrenamiento de ese cuerpo, el modo de actuar en casos de incendios, formas de salvataje y saltos, así como la ubicación que cada bombero tiene para actuar, de manera que el trabajo sea coordinado y efectivo (FOTO PRESENCIA—Santa Cruz).

Universidades de Cochabamba y Lima firmaron un convenio

COCHABAMBA, 7 (PRESENCIA). Se suscribió un Convenio de Cooperación y Asistencia Técnica entre la Universidad Mayor de San Simón y la Universidad "Cayetano Heredia" de Lima, Perú, según informó el Rector de esta Casa Superior de Estudios, Dr. Ernesto Daza Ondarza.

PUNTOS

Los puntos más importantes del acuerdo se refieren a asistencia en las áreas de docencia, investigación y extensión, a través del sistema de intercambio; desarrollar labores específicas conjuntas, por mutuo acuerdo, y en tal caso, determinar el personal docente y técnico que intervenga en ello.

Se indicó que todo trabajo específico de investigación, docencia o extensión, que proyectan los rectores u otras autoridades de las universidades firmantes, para su plena validez, se sujetarán a las reglamentaciones internas de cada institución y estos trabajos será enumerados en el orden de aparición y en ellos se estipularán las obligaciones de cada Universidad. Los logros de cada proyecto realizado en común, serán publicados bajo los nombres de las dos instituciones, debiendo figurar en primer término la institución que haya dado mayor aporte. Dejar constancia del mutuo deseo de colaboración, para resolver los problemas nacionales y locales, dentro del alcance de las universidades.

El mencionado documento fue firmado por el Dr. Ernesto Daza Ondarza, como Rector de la Universidad Mayor de San Simón, y el Dr. Alberto Cazorla Talleri, Encargado del Rectorado de la Universidad Peruana "Cayetano Heredia".

El convenio firmado entre ambas universidades se halla dentro del espíritu del acuerdo de intercambio y cooperación suscrito entre el Consejo Nacional de Educación Superior de Bolivia y el Consejo Nacional de la Universidad Peruana, que se firmó en La Paz, el cuatro de mayo del presente año.

COOPERACION

Se señaló que la Universidad Cayetano Heredia desarrolla un programa de post—graduado en Ciencias Exactas y Naturales y, con la firma de ese convenio, se abren posibilidades para que profesores jóvenes y egresados de la Facultad de Ciencias Puras y Naturales de la Universidad Mayor de San Simón, puedan realizar cursos de post—grado en la nombrada Universidad peruana.

En esta Universidad, existe un Instituto de Investigaciones de Biología de la Altura, que tiene amplios programas de investigación en diferentes áreas y especialiades de Biología. Recientemente, esa Universidad auspició el Primer Curso Internacional sobre Aspectos Moleculares de Biología de la Altura, al que asistió el Jefe del Departamento de Biología de la Facultad de Ciencias Puras y Naturales, Hernán García, quien, por instrucciones del Rector inició los primeros contactos con esa Casa de Estudios.

Para la suscripción del documento, se consideró que los fines de las universidades son la enseñanza, la investigación y la extensión de servicio a la comunidad y que se ofrece el mejor ambiente para el desarrollo de la investigación científica y tecnológica, que el Perú y Bolivia requieren para su desarrollo.

Cajas complementarias tienen nueva directiva

Las cajas y fondos complementarios de seguridad social se han agrupado en una asociación nacional, en la que todos se encuentran representados, esta asociación era dirigida por un directorio ad hoc que ahora ha normalizado el funcionamiento con la designación de los dirigentes.

La Directiva de la Asociación de Cajas y Fondos Complementarios de la Seguridad Social Boliviana es la siguiente: Presidentes, Alejandro Quiroz y Hugo Niño de Guzmán, magisterio; Primeras vicepresidencias, Ernesto Clavijo y Raúl Guzmán Moreira, fabriles; Segundas vicepresidencias, Hugo Ocampo y Federico Salces Paz, Administración pública; Secretario, René San Mirón, aduanas; Hacienda, Armado Sahonero y Aníbal Revollo, comercio.

Santa Cruz tendrá un cuerpo civil de bomberos voluntarios

SANTA CRUZ, 7 (PRESENCIA).- Se creará en esta ciudad un cuerpo de bomberos civiles voluntarios, que trabaje estrechamente con los bomberos de la GNSP. El propósito será la primera experiencia en Bolivia, puesto que en la mayoría de los países existen bomberos voluntarios.

El capitán Luis Camacho, Jefe de Bomberos de la GNSP, hizo el anuncio a PRESENCIA, durante una demostración de eficiencia realizada para la gente de prensa, en las instalaciones de El Trompillo, en cuya ocasión se pudo observar el entrenamiento adecuado de los bomberos.

Camacho manifestó que la GNSP no cuenta con suficientes recursos y gente para mantener un cuerpo de bomberos como exigen Santa Cruz y sus alrededores. Sin embargo - expresó - existe buena predisposición en los superiores para llegar a conformar un cuerpo de bomberos civiles, primeramente con algunos trabajadores de desmotadoras de algodón.

Preguntado sobre cuál sería la forma de trabajo con los bomberos uniformados, expresó que generalmente, en donde existen este tipo de voluntarios, se realiza un trabajo bajo dirección de los bomberos y su función es prestar ayuda en casos de graves siniestros, en rescates y otros trabajos donde sea insuficiente la intervención de los bomberos de la GNSP.

LA DEMOSTRACION

El Cuerpo de Bomberos de esta ciudad cuenta ahora con dos carros, especialmente equipados para sofocar incendios. El primer carro ha sido donado por una firma importadora de vehículos del Japón, la segunda unidad fue rehabilitada después de casi cinco años, en base a donaciones y la cooperación de maestranzas locales. No se dijo en qué se utilizó el dinero que fue recolectado del pueblo "Pro bombero" y se encontraba hasta hace unos meses depositado en el Banco de la Nación Argentina. Pero existe la seguridad de que no fue utilizado para este cuerpo.

En el cuartel de bomberos, ubicado junto al aeropuerto "El Trompillo", se realizó una demostración donde los efectivos demostraron su adecuada preparación para intervenir. Hubo dos simulacros de incendios de un pozo petrolero y una vivienda, donde se actuó con toda realidad.

A medida que el operativo se desarrollaba, el jefe de bomberos iba dando explicaciones. Por ejemplo, se pudo establecer que sólo 20 segundos después de sonar la alarma general, los bomberos están sobre los carros ya funcionando.

Se habló sobre la intervención de los efectivos; sobre las formas de constatar la veracidad de las llamadas, en vista de las continuas falsas alarmas que causan no sólo perjuicios en el equipo por su desplazamiento innecesario, sinó porque puede causar descontrol en la institución.

En la parte práctica, saltaron de diferentes alturas sobre lonas sostenidas por los bomberos. Se demostró los diferentes chorros de agua que se debe utilizar para determinados casos, asimismo, la prontitud con que los oficiales deben calcular la presión de agua para la magnitud del incendio, evitando de esta forma desperdicio del elemento y destrucción de objetos que pueden ser salvados.

FALTA EQUIPO.

Sin embargo, el cuerpo de bomberos de Santa Cruz cuenta con limitado equipo para intervenir en grandes siniestros. Un aspecto que parece preocupar es la falta de vehículos pequeños para acudir en caso de incendios, inundaciones y otros siniestros de mediana intensidad, esto para preservar los carros y mantenerlos en condiciones, de manera que sólo sean utilizados cuando las circunstancias así lo determinen.

La mayor parte del equipo de los bomberos proviene de donaciones. Se dice que la institución no dispone de recursos para equipar a este cuerpo.

En Santa Cruz, tal vez como en ningún otro distrito, los incendios son más frecuentes. El clima, el calor, la manipulación de productos inflamables, la abundancia de madera y otros aspectos, hacen que los brotes de incendios sean cada vez más seguidos.

Generalmente, se han evitado incendios que podrían haber sido graves, con la participación de los bomberos. Hace algunos meses, debían desplazarse en taxis. Los oficiales de la GNSP estiman que la ciudadanía no ha valorado todavía lo que es un cuerpo de bomberos y la serie de dificultades que se deben superar para mantenerlo.

CODEPO tiene ahora presidente interino

POTOSI, 7 (PRESENCIA).- El Tcnl. Ing. Zoilo Cordero Videa, ha sido posesionado como Presidente Interino del Comité de Desarrollo y Obras Públicas de este Departamento.

Reemplaza la nueva autoridad al My. Jorge Patiño Aramayo, quien ha sido relevado de sus funciones, luego de que, comenzando del Prefecto del Departamento, instituciones y la prensa, en el último tiempo, criticaron su gestión.

Cordero Videa, fue posesionado por el Prefecto del Departamento en acto que tuvo lugar en el salón principal de la Prefectura y por resolución del Ministerio de Urbanismo y Vivienda.

PROPOSITOS

El flamante Presidente a.i. de la entidad de desarrollo, al ser requerido por PRESENCIA sobre sus propósitos, expresó que "llega a Potosí imbuído de los mejores propósitos y no como un interventor sino como un servidor del distrito y de la Patria".

"Inicialmente me preocuparé que comenzando del Comité y sus entidades dependientes, como AAPOS y TAP, Aguas potables y teléfonos, tengan contabilidad o auditoría interna y externa con participación de la Contraloría".

"En cuanto al Comité, debo empezar por tramitar el flujo de

TCNL. ZOI[...] DERO, Gerente a.[...] DEPO.

fondos proveniente[...] regalías mineras, pro[...] las obras en ejecu[...] apresuradas y las [...] observaciones o[...] merezcan la revisi[...] pondiente".

"Trabajaré con [...] fuerzas vivas de Poto[...] autoridades y, dent[...] conducta, buscaré i[...] industrialización [...] electrificación del ag[...] de infraestructura", [...] la nueva autoridad.

Al ser pregunta[...] AAPOS, indicó que [...] terventor, sino un [...] porque nadie será re[...] y esta entidad sa[...] prestigiada luego [...] visiones que se haga[...]

Entre otras explica[...] hizo a la prensa, el I[...] informó que dará d[...] al Consejo Consultivo [...] y que el mismo [...] conformado por rep[...] de todas las fuerzas [...] distrito.

"Mi gestión segura[...] perentoria, pero quie[...] y satisfacer la confian[...] ha dispensado el su[...] bierno concluyó.

Estudiantes de Puerto Acosta coronaron reinas de primavera

PUERTO ACOSTA, (PRESENCIA). Los estudiantes de esta población fronteriza con el Perú, realizaron diversos actos deportivos y sociales con ocasión del arribo de la primavera, los que contaron con la nutrida participación de alumnos y profesores de los dos establecimientos educacionales.

Entre los actos sociales estuvieron las coronaciones, que este año cobraron mayor realce, fue así que los alumnos de la Escuela Mariscal Sucre coronaron a su Reina Fabiola Primera, Fabiola Lazo Jiménez, haciendo otro tanto los estudiantes del Colegio Nicolás Acosta con su Reina Clelia Primera, Clelia Chicoa, estas coronaciones contaron con la participación de los habitantes de Puerto Acosta, quienes rompiendo la rutina de los negocios, actividad principal de la región, y se sumaron a los festejos de la juventud.

SILVANA

El reloj suizo de confianza

Distribuidores para Bolivia:

LA PRECISION

Casilla 569 - Cochabamba

Ministerio de Industria, Comercio y Turismo

Empresa Nacional del Arroz, ENA

Adquisición de un Lote de Terreno

Por orden del señor Ministro de Industria, Comercio y Turismo se invita a personas [...]turales y jurídicas a presentar cotizaciones en sobre cerrado para la compra-venta de un [...]TE DE TERRENO, de acuerdo a las siguientes características:

Ubicación: Ciudad de Cochabamba, preferentemente de fácil acceso a las carret[...] principales: Chapare, Santa Cruz, Oruro.

Extensión: Mínima 30.000 metros cuadrados, de un solo bloque. Preferentemente [...]bardado.

El lote de terreno debe reunir las condiciones aptas para la instalación de depósitos [...] almacenamiento de arroz en blanco.

El plazo para la presentación de estas cotizaciones vence el día lunes 11 de octub[...] horas 17, debiendo los sobres ser abiertos en acto público por la H. Junta de Almonedas [...] Ministerio a la misma hora y en la fecha antes mencionada.

Los sobres podrán presentarse en las oficinas centrales en La Paz, Av. 16 de Julio [...] 1800, en la Regional de Cochabamba, Calle Calama N°. 3770.

La Paz, 4 de octubre de 1976

Corporación Boliviana de Fomento

Licitación Pública 6/76

La Corporación Boliviana de Fomento, convoca a las firmas y/o empresas legalmente establecidas en el país, a presentar sus ofertas para la Provisión de Maquinaria consistente en Arrancadoras y Cosechadoras de Maní con destino al desarrollo Agrícola en Villamontes, de acuerdo al Pliego de Características Técnicas y Condiciones Generales y Pliego de Condiciones Administrativas, documentos que pueden ser retirados a partir del día Lunes 4 de octubre de 1976, en la Sección Caja de C.B.F., Edificio "La Urbana" Avenida Camacho Nº 1485 - Segundo Piso previa cancelación de $b. 50.-

Las propuestas deberán presentarse con todos los requisitos y formalidades de ley hasta el día Lunes 25 de octubre de 1976 a horas18:00 en la Asesoría Legal de la Entidad.

La Paz, octubre de 1976

Corporación Boliviana de Fomento

Empresa de Industrias Lácteas

Planta Industrializadora de Leche de Santa Cruz. PIL - SCZ

Convocatoria a Propuestas

Se invita a las Empresas Constructoras de 1ra., 2da., y 3ra. categoría, debidamente inscritas en el Registro de Firmas Constructoras de Obras Públicas, del Ministerio de Transportes y Comunicaciones, y en la Cámara Boliviana de la Construcción, a presentar sus propuestas con todas las formalidades estipuladas en el Decreto de Licitaciones N°. 10120, para la ejecución de Oficinas Administrativas y Vivienda, adyacentes al Edificio Industrial ubicado en el Km. 27.5 de la carretera al Norte.

Los planos, especificaciones y demás documentos serán proporcionados a los interesados previo pago de $b. 400.-- en nuestras oficinas situadas en la Av. Monseñor Rivero N°. 975, a partir del día martes 5 del presente.

Las propuestas deberán ser presentadas en las mismas oficinas hasta el día jueves 4 de noviembre del año en curso a horas 17.oo.

Santa Cruz, 4 de Octubre de 1976

GERENCIA REGIONAL

Yacimientos Petrolíferos Fiscales Bolivianos

Provisión de Materiales

Se invita a las firmas interesadas en la provisión de material correspondiente a los Pedidos abajo detallados, a recoger los pliegos de especificaciones técnicas en nuestra División de Adquisiciones, 4° piso, Edificio Central, Calle Bueno N° 185, los días 11, 13, y 14 de octubre de 1976.

	PARA IMPORTACION
GEP-CAM-1250-76	REPUESTOS PARA BOMBA EMSCO
GEP-CAM-1275-76	NIPLES REDUCTORES Y TAPONES
GEP-CAM-1276-76	SUBSTITUTOS
GEP-CAM-1277-76	REPUESTOS PARA TANQUES ABULONADOS.
GEP-CAM-1279-76	MATERIAL TUBULAR
GEP-CAM-1280-76	ENSANCHADOR GRANT MODELO 6980 Y PARTES.
SCZ-4592-76	MANGUERAS INYECCION Y DESCARGA
SCZ-4593-76	BUJES DE IMPULSION
SCZ-4594-76	GUIADORES PARA CABLE
SCZ-4576-76	ELEVADORES PARA TUBERIA
CAM-7096-76	REPUESTOS PARA COMPRESOR JOY
CAM-7126-76	VALVULAS DE CONTROL NORRISEAL
CAM-7208-76	PARTES PARA CONTROLADORES Y VALVULAS.
CAM-7265-76	PARTES PARA VALVULAS DE PASO
CAM-7319-76	PARTES PARA INSTRUMENTO EASTMAN TIPO R. SENCILLO.
CAM-7321-76	HERRAMIENTAS FRESADORAS EASTMAN PARA DESVIACION.
CAM-7333-76	PEDIDO DE BUJIAS PARA MOTORES WAUKESHA Y OTROS.
GID-DN-220-77	EQUIPO BASICO MINIMO
GID-DO-603-75	CAÑERIA Y ACCESORIOS PARA COMPRA LOCAL
GID-DN-309-76	CAL PARA PREPARACION DE GRASAS

La Paz, 5 de octubre de 1976

DIVISION DE ADQUISICIONES

Superintendencia Nacional de Seguros y Reaseguros

CONVOCATORIA A PROPUESTAS N°. 1

Segundo Llamamiento

Se convoca a las firmas comerciales y/o importadoras legalmente inscritas en las Cámaras de Industria y Comercio, interesadas en la provisión de:

Un Vehículo - Automóvil

De acuerdo a Pliego de Especificaciones que los interesados podrán retirar del Departamento Administrativo de la Superintendencia Nacional de Seguros y Reaseguros.

Las propuestas deberán presentarse en sobre cerrado y lacrado, rotulado Convocatoria Propuestas Superseguros, llenando todas las formalidades de ley, acompañando Boleta de Garantía de Seriedad de 5 por mil del valor total de la propuesta hasta horas 15 p.m. (tres en punto de la tarde) del día 11 de octubre de 1976, en el Departamento Administrativo de la Superintendencia Nacional de Seguros y Reaseguros calle Ballivián N°. 1421 2do. piso.

DEPARTAMENTO ADMINISTRATIVO

La Paz, 5 de octubre de 1976

HUGO MORALES CAVERO

Jefe Administrativo

Superintendencia Nacional de Seguros y Reaseguros

Guía Profesional

Médicos

DR. ALFREDO RAMIREZ TORRICO
CIRUJANO-UROLOGO

Estudios especialización Universidad de Chile.

Cirugía y enfermedades de riñones, vejiga, próstata, genitales, infertilidad, venéreas, etc. Avenida Camacho 1377. Teléfono 57219-64817-

Consultas: Horas 14-19 sábados 10-12

DR. GUILLERMO SUAREZ TEJADA
UROLOGO

Cirugía y enfermedades de riñones, vejiga, próstata, genitales, venéreas, etc., trastornos uro-genitales de la infancia.

Consultorio Mercado 996 Esq. Yanacocha 4º Piso. Horas 18 a 20 p.m.

DR. MARIO MENDEZ ELIAS

Especializado: Neurología, Neurocirugía, Suecia, Inglaterra, Holanda.

Enfermedades, Cirugía del Cerebro, médula, nervios, traumatismo cráneo, cerebrales, vertebrales, epilepsia, dolor.

Consultorio: Edificio Venezuela, Capitan Ravelo 2070 primer piso horas 16 a 17 teléfono 58075 - 82909.

Dr. HARRY TRIGOSSO TAPIA
NEUROLOGIA

ELECTROENCEFALOGRAFIA

España-Brasil-Italia

Enfermedades del Sistema Nervioso, Epilepsias, Cefaleas, Parkinson, Vaculocerebrales, Alteraciones del Lenguaje, Enuresis. Neuromusculares.

Ecuador 2052 - Teléfonos 41109 - 82802. Favor reservar hora.

Dr. LUIS F. BARRAGAN M
Medicina Interna - Endocrinología- Medicina Nuclear

Comunica a su distinguida clientela que atenderá en su nuevo Consultorio de Lunes a Viernes, en el horario de 17 a 20 hs.

Edificio Alameda, Planta Baja.

Teléfono 29483.

Dr. RUTH MALDONADO BALLON
GINECOLOGIA OBSTETRICIA

Prenatal, Partos, Esterilidad, Planificación familiar, Flujos vaginales anormales, Hemorragias, cirugía especializada.

Tumores mamarios, Prevención del Cáncer uterino.

CONSULTORIO: Mariscal Santa Cruz 1322- TARDES 13.30 a 19.30

Reservar hora: Teléfono 50040

Dr. ANTONIO MEJIA ESCALERA
CIRUJANO CANCEROLOGO

ESPECIALIZADO EN FRANCIA.

TUMORES.- Detección precoz; Mama; Tiroides; Piel, Tubo Digestivo; Genitales.

LINFOGRAFIA. QUIMIOTERAPIA.

Consultorio.- Edificio cine SCALA 7° piso. Teléfono 56695. Horario 18 - 20.

DR. ALBERTO MARIACA V
MEDICO CIRUJANO

Medicina interna. Esp. Gastroenterología, Estómago, intestinos, apéndice, hígado, vesícula biliar, páncreas, etc. Transtornos de la nutrición.

Consultorio Plaza Venezuela 3er. piso (Edificio Sobima), Altos O.K. de horas 14 a 17 y de 19 a 20.30.

Teléfonos: Consultorio 65178. Domicilio 23832.

DR. ALBERTO GU[...]
MEDICO
Universidad de Ha[...]

- Urología-Venerea[...] tornos sexuales, Enfe[...] del Trabajo. Consulto[...] ficio "LIBERTAD"[...] Sanjinés. Oficina 108 [...] Teléfonos: Consultor[...] Domicilio : 26921.: [...] (Hrs. 17.30- 20).

DR. ERLAND PAC[...] PEÑA
internista-Endocr[...]

Bocio, obesidad, in[...] diabetes, trastor[...] crecimiento, meno[...] climaterio, Medicina[...] Consultorio Av. Arce [...] fono 20987 Domicilio 4[...] 17 a 19.30.

DR. FABIO PR[...] BARRIENTO[...]
ENFERMEDADES [...]

Hospital de Buenos [...] Pablo - Santiago [...] Eczemas - Alergia[...] Acné. Consultorio [...] Castilla 2do. piso, [...] (Loayza 250)) Teléf[...] 16.30 adelante.

CLINICA "DELG[...]

GINECOLOG[...] OBSTETRIC[...]

Pre-natal Pa[...] fermedades de [...] Hemorragias y s[...] plicaciones.

Murillo Esq. C[...] Teléfono 25056, Casilla [...] Reservar hora.

Abogad[...]

ARTURO VILLANU[...] RODRIGUEZ
ABOGADO

Atención personal en [...] viles, penales, soci[...] ministrativos, jubi[...] Yanacocha 301 (Asbún[...] 2º piso oficina 2 Teléf[...] Casilla 2546 Consulta [...]

PRESENCIA

Director: Huáscar Cajías K.
Co-Director Gerente: Armando Mariaca V.
Jefe de Redacción: Mario Maldonado V.

Las Naciones Unidas y el terrorismo

Varios países, entre ellos el nuestro, se han mostrado conformes con que la actual reunión de las Naciones Unidas considere el caso del terrorismo internacional y la posibilidad de aplicarle sanciones. Tal designación genérica debe cubrir, se piensa, desde los atentados con bombas hasta el secuestro de aviones.

Lo que ha ocurrido hasta el momento es que, tomando las interpretaciones más vastas y favorables a los culpables, acerca de lo que debe entenderse por delito político, se les han brindado los beneficios corrientes de que éste goza: asilo diplomático e improcedencia de la extradición; en el fondo, en la mayoría de los casos, se ha brindado una alentadora impunidad y hasta se ha considerado héroes a los autores de los crímenes más censurables. En esta alteración del espíritu de justicia, hay que reconocer que ha representado considerable papel el deseo de muchos países de hacer propaganda contra los adversarios, lo que lleva a convertir en completamente relativa la calificación moral que debían merecer actos claramente criminales.

Lo que ahora se busca es eliminar estos privilegios dentro del trato internacional que deben merecer los autores de actos terroristas. Ellos no tienen por qué gozar ni de asilo ni por qué ser ajenos a la extradición. Habrá que declarar que estos actos constituyen delitos internacionales, merecedores de un trato análogo al de otros, tales como el genocidio, la trata de blancas y el tráfico de estupefacientes, crímenes en cuya represión cooperan todos los tipos de gobierno del mundo.

La razón fundamental para crear este nuevo tratamiento consiste en la certeza de que el terrorismo atenta contra derechos humanos elementales, comenzando por el de la vida y la seguridad y concluyendo por el que toda persona tiene a la tranquilidad y libertad.

Si analizamos lo que ha sucedido en los casos de terrorismo, es indudable que este argumento tiene sólida base y que es convincente.

Hay, sin embargo, dos obstáculos principales para que cualquier moción sea aprobada fácilmente en el seno de las Naciones Unidas.

El primero está constituido por los intereses de las naciones y de los regímenes hoy imperantes en el mundo. Nada raro será que, pese a aquel convenio internacional sugerido, haya quienes consideren héroes a los mismos que son calificados de criminales por otros. Mientras no se vea, ante todo, la necesidad de precautelar los derechos humanos por sí mismos, por encima de las conveniencias de sistema político o nacionalidad, todo convenio ha de ser rechazado o, lo que es más posible, será admitido en teoría y firmado, pero luego desconocido en la práctica.

El segundo toca a que las Naciones Unidas obrarían de manera poco equitativa si propugnan la sanción sólo para los terroristas que actúan contra los derechos humanos en grupos o como personas aisladas, pero dejan de lado los ataques que cometen los gobiernos contra esos mismos derechos. Si el tener una autoridad, a veces mínima, puede servir de excusa absolutoria y de cómodo medio de escape a cualquier criminal, si los gobernantes atropelladores -que frecuentemente no tienen ni siquiera pretextos para actuar como lo hacen- no han de ser nunca sancionados, si para ellos han de valer siempre el asilo diplomático y la no extradición, entonces no se verá sino como producto de una visión parcial el que se castigue sólo a los terroristas comunes: tienen que ser sancionados todos. En otras palabras, las Naciones Unidas tienen que idear un sistema eficaz para conseguir que la Declaración Universal de los Derechos Humanos sea respetada por todos, los de arriba y los de abajo y sin excepciones. Lo demás equivaldrá a ser ciego voluntario ante males que todos conocen y que no son ciertamente sólo los cometidos por los terroristas.

Resumen del debate Ford-Carter sobre política externa de EE.UU.

Críticas a política atómica de Brasil.- Lazos más estrechos con los gobiernos democráticos

Análisis de The Associated Press

SAN FRANCISCO, 7 (AP)- - El Presidente Gerald Ford y Jimmy Carter debatieron sobre política exterior y de defensa anoche, afirmando el primero que él ofrece "experiencia y logros concretos" acerca de los cuales no puede haber debate, y arguyendo el segundo que el poder, el respeto y la posición moral de Estados Unidos han menguado bajo el gobierno republicano.

El segundo de los tres debates televisados a escala nacional de los candidatos duró 90 minutos, y, en su transcurso, Carter acusó a Ford de abandonar el manejo de la política exterior al Secretario de Estado Henry A. Kissinger. Afirmó que Ford "siempre ha evidenciado debilidad al ceder ante las presiones" de potencias extranjeras.

Ford contraatacó diciendo que ha negociado exitosamente la política exterior estadounidense desde una posición de fuerza, la que se vería debilitada si se redujeran los gastos de defensa que desea Carter.

En dos oportunidades, Ford evidenció la ventaja que representa ser ya Presidente de los Estados Unidos al buscar su reelección:

Anunció que la Unión Soviética se ha manifestado lista a reducir diferencias existentes en las tratativas que apuntan a lograr un nuevo tratado de limitación de armas nucleares estratégicas, y dijo que hoy identificará públicamente a las empresas norteamericanas que participaron del boicot árabe contra Israel.

Una y otra vez, Carter acusó a Ford de no ejercer con decisión la dirección del país, y Ford repetidamente afirmó que Carter, no estaba, al corriente de los hechos. Se acusaron mutuamente de inexactitudes en sus respectivos pronunciamientos.

Carter dijo que el actual gobierno ha sido aventajado por el de la Unión Soviética en negociaciones varias; Ford dijo que la política de "relajamiento" (detente) ha sido beneficiosa para Estados Unidos.

Carter fustigó al Secretario de Estado, Kissinger, quien, según afirmó, había funcionado "como presidente de este país" en materia de relaciones exteriores.

"El Sr. Ford y el Sr. Kissinger han continuado las políticas de los fracasos de Richard Nixon. "Hasta la plataforma electoral republicana ha criticado la falta de conducción del Sr. Ford".

El candidato del Partido Demócrata dijo que Ford y Kissinger han operado en secreto, a espaldas del pueblo estadounidense, al que se le negó voz en la formulación de la política exterior, Dijo que ambos habrían creado otro Vietnam en Angola, de no haber sido disuadidos por la oposición pública norteamericana.

En sus palabras finales, Ford dijo: "Como se ha visto esta noche, la política exterior y de defensa constituyen problemas difíciles y complejos... podemos debatir métodos, podemos debatir una decisión u otra, pero hay dos cosas que no pueden debatirse -experiencia y logros concretos".

Ford afirmó poder ofrecer ambas cosas: "América es fuerte,, América es libre, América goza de respeto, América está en paz con libertad".

Carter criticó repetidamente al gobierno por seguir caminos extraños a los valores tradicionales estadounidenses, circunstancia que, dijo, quedó evidenciada por el trato dispensado por el gobierno a las empresas que participaron del boicot árabe contra Israel, y hasta, en algunos casos, contra empresas cuyas autoridades son judíos.

Los candidatos también abordaron los siguientes tópicos:

-Carter dijo que Estados Unidos se ha convertido "en el abastecedor de armas de todo el mundo" y que se proponía convertirlos más bien en el granero del mundo.

-Tanto Ford como Carter dijeron que se comprometerían a buscar la normalización de relaciones con China Comunista, pero no a expensas de China Nacionalista.

-Carter criticó la política exterior actual, la que, dijo, se formula a puertas cerradas. Dijo que muchas decisiones y compromisos a que se llegó en secreto se han hecho públicas. "para nuestra vergüenza".

-Se preguntó a Ford si había negado que la Unión Soviética emplea a Europa Oriental como parte de su esfera de influencia. Replicó que naciones tales como Yugoeslavia, Rumania, y Polonia son autónomas y no responden a control de Moscú.

-Carter dijo que la política de proliferación nuclear de Ford aumentará de cinco a 20 el número de países poseedoras de armas atómicas.

-Ford dijo que la moralidad de la política exterior estadounidense había quedado demostrada en Africa Meridional, donde sin la intervención diplomática de este país habría habido "una aceleración en el derramiento de sangre".

-Ford dijo que su gobierno no condona la represión en Corea del Sud, pero reconoce "la muy delicada situación" de ese país, vecino de la hostil Corea del Norte.

-Carter dijo que nunca cedería control sobre la zona del Canal de Panamá, aunque consideraría la posibilidad de compartir la jurisdicción sobre la zona con Panamá y reducir la presencia militar norteamericana en esa parte del mundo.

-Ford dijo que las negociaciones sobre la zona del canal deben continuar dentro del marco de la continuación de pleno acceso estadounidense a la zona y de la capacidad de este país de defenderla.

-Carter y Ford convinieron que Estados Unidos debe vetar cualquier intento de Vietnam de lograr acceso a las Naciones Unidas, hasta tanto se reciba completa información sobre militares americanos desaparecidos en acción de guerra allí, y de cuya suerte nada se sabe.

Críticas a Brasil.

WASHINGTON, 7 (AP) - El candidato presidencial demócrata Jimmy Carter planea una política que, además de contemplar la liquidación de la relación especial con el Brasil, denegaría a ese país la capacidad de tornarse en una potencia nuclear.

Carter amplió su posición en el curso del debate sobre política externa con el Presidente Gerald R. Ford al tocar uno de los más sensitivos puntos en las relaciones brasileño-norteamericanas.

El Canciller brasileño Antonio Azeredo da Silveira había insistido el martes en la independencia nuclear brasileña durante la segunda ronda de las conversaciones realizadas conforme al Acuerdo de Cooperación firmado con el Secretario de Estado Henry A. Kissinger, el pasado febrero.

"Se confunde desarrollo nuclear con proliferación nuclear, "dijo Azeredo da Silveira en la ocasión.

"Como ingeniero nuclear que soy ", dijo Carter, "conozco las limitaciones de la energía nuclear, como ser humano me preocupa la proliferación de armas nucleares. Sólo al acercarnos a la fecha comicial, Ford ha tomado interés en este asunto. El pasado mayo yo pedí específicamente que se declarara una completa moratoria en las pruebas nucleares, y que no entregaremos material nuclear a los países que se niegan a cumplir con estrictos controles sobre los desechos que pueden ser reprocesados en explosivos. También he propugnado que detengamos la venta por parte de Francia y Alemania de plantas reprocesadoras para Brasil y Pakistán".

Carter acusó a Ford de no haber hecho nada en este terreno, y dijo que "que nosotros sepamos cinco países disponen ya de bombas atómicas. Si continuamos con el gobierno de Ford, para 1985 o 1990 habrá unos 25 con la capacidad de detonar un artefacto nuclear".

El gobierno de Ford, ha estado tratando de persuadir a Alemania para que demande un control sobre los reactores que entregará al Brasil, pero no ha puesto el tipo de presión que Carter insinúa sobre su aliado europeo.

Es la segunda vez que Carter se lanza abiertamente en posiciones críticas al Brasil.

En el proceso que le confirió la candidatura demócrata había dicho que el acuerdo firmado por Azeredo con Kissinger "es un buen ejemplo de la peor política latinoamericana que podemos seguir".

Carter ha dicho que los Estados Unidos se deben apartar de los gobiernos dictatoriales del hemisferio para fundar en cambio una política hemisférica basada en la estrecha relación con los países que comparten los sentimientos democráticos del pueblo norteamericano".

En el debate de anoche, Carter insistió en la necesidad de desarrollar una política externa basada en conceptos morales.

"Nosotros debemos ser el faro para todas las naciones que procuran la paz, la libertad para sus ciudadanos y el ejercicio de los derechos humanos", declaró el candidato demócrata.

Problema marítimo
Voces amigas y replanteo

Por ELIAS BELMONTE PABON

En medio del hermetismo y el impenetrable silencio en que actúan las delegaciones de Chile y el Perú, conformadas para el estudio y solución del enclaustramiento boliviano; del no justificable y largo tiempo transcurrido, en el que se han efectuado tan sólo dos rondas y que en ninguna de ellas se ha producido una declaración conjunta que constituya ni un rayo de esperanza cierta para Bolivia; en medio de esta nebulosidad, en el propio Perú, emergen, con caracteres de excepción, algunas voces amigas y favorables a las aspiraciones portuarias de Bolivia.

Estas voces pertenecen a tres destacadísimos internacionalistas, diplomáticos o jurisconsultos eminentes de la intelectualidad presente del Perú, que sugieren y fundamentan con acierto se nos conceda acceso soberano al mar por territorios que fueron del Perú antes de la guerra de 1879.

Estos planteamientos, respetables por quienes los sugieren y por su previsora visión de futuro, que no sólo van en procura de una paz permanente y sin resquemores; de una paz que constituya acaso el primer paso a una sincera fraternidad entre los tres países involucrados en este espinoso problema, sino que también buscan, lealmente para su país, el Perú, la realización del más caro y secular anhelo de la peruanidad: el retorno de Arica, la cautiva, al seno de la patria peruana.

Cuán contrapuestas son estas amigables proposiciones, frente a las rotundas y radicales negativas emitidas en una conferencia de prensa, por el General Velasco Alvarado, cuando en Mayo de 1974 aún ejercía la Presidencia del Perú. Negativas que, no en todo, pero sí en mucho, parecían identificarse con el sentir general del pueblo peruano, y que, según la prensa limeña, fueron más o menos las siguientes: "....Apoyamos la salida de Bolivia al mar.... por territorios que fueron bolivianos.... El Gobierno Revolucionario defiende lo que es del Perú... y por eso no cederá ni una pulgada...El Perú no puede ni debe ceder una sola pulgada de su territorio... Ningún peruano diría que sí, tampoco el Gobierno Revolucionario....." ("El Expreso" de Lima, 29 de Mayo 1974).

Es decir, ni una pulgada en territorio que estaba, antes de 1879 bajo la soberanía peruana. Sin embargo, en su parte positiva, nos apoya: ".... la devolución a Bolivia de lo que fue de Bolivia".

A diferencia de tan extrema negativa, cuando afecta al territorio cautivo, estos tres eminentes peruanos, -que son los doctores Manuel García Calderón, Fernando Gamio Palacios y Gerardo Arocemena- acaso recogiendo el sentir amigable del pueblo peruano, proponen en sendos y extensos documentos públicos, lo que sigue.

El Dr. Arosemena, en forma clara, sugiere:

"....Chile debería desprenderse de toda la provincia de Arica, hasta su límite en la quebrada de Camarones... Es decir, Chile devolvería al Perú, desde la línea fronteriza de la Concordia hasta la quebrada de Vítor.... Desde la quebrada de Vítor, al Sur, se cedería a Bolivia una franja territorial hasta la quebrada de Camarones... con una extensión de unos 58 kilómetros (de costa)". ("El Tiempo" de Lima, 9 de abril 1976).

Por su parte, el Dr. García Calderón, más explícito, plantea: "....La fórmula más adecuada para terminar con la interdicción marítima de Bolivia y salvaguardar, al mismo tiempo, los derechos del Perú, podría ser la división del territorio (de la Provincia) de Arica entre ambos Países" (Perú y Bolivia) "....Al quedar el Morro de Arica dentro del territorio peruano.... La renuncia de Chile a su dominio sobre Arica (la provincia) para ser dividida entre Bolivia y el Perú, serviría precisamente mejor que ninguna otra propuesta, el propósito de ambos gobiernos.... Tal renuncia contribuiría, asimismo, a restañar viejas heridas y sería la más tangible demostración de los fraternales propósitos de Chile.." (Quincenario "Expresión", Lima, 9 de Marzo 1976).

Finalmente, el Dr. Gamio Palacio, ex embajador del Perú, en Bolivia, en forma sucinta, pero clara propone: la solución "... no podría ser otra que la entrega al Perú del territorio de Arica, hasta el Morro inclusive....Que el corredor de que se trata (para Bolivia) sea al Sur del Morro de Arica y que el territorio hasta ese límite sea devuelto al Perú". ("Revista del Foro" - Lima - Enero, Febrero y Marzo 1976).

No es necesario ser muy avisados para descubrir que estas tres proposiciones son coincidentes en aspectos que podríamos calificar de fundamentales, tanto para el centenario anhelo del Perú, como para las aspiraciones de retorno al mar de Bolivia. Las tres coinciden en la renuncia de Chile a los territorios de la provincia de Arica; en la devolución al Perú de la ciudad de Arica y su Morro, clave del anhelo peruano; las tres, en fraterna actitud, proponen que se dé a Bolivia un amplio y soberano corredor de acceso al mar al Sur del Morro de Arica y, lo sorprendente, en territorio que fuera antes peruano; las tres, en procura de una paz permanente, renuncian tácitamente a la extensa y en su hora riquísima provincia de Tarapacá. Finalmente, las tres proposiciones presuponen un "replanteo" del problema marítimo, replanteo que, de ser aceptado y realizado, podría dar inicio a una auténtica fraternidad entre Bolivia, Perú e incluso Chile: dado que el Perú cumpliría con el vehemente y secular anhelo de todo su pueblo, el retorno de Arica y su simbólico Morro al seno de la patria peruana. Bolivia, por su parte, vería satisfecha en forma amplia su cada vez más urgente "necesidad " de salir de su enclaustramiento material y espiritual. A su vez Chile, si quiere de verdad la paz con su dos adversarios, debería renunciar a toda la provincia de Arica. Así Chile quedaría alivianada de la angustiante espada de Damocles, de un Perú cada día más fuerte y más anhelante de sus cautivas.

Como reflexión final, toca afirmar que este replanteo presentado por tan ilustres peruanos y amigos de Bolivia, debía ser considerado y estudiado con interés por nosotros, no sólo en atención a las inocultables dificultades con las que está ya tropezando el primer planteo, sino también por lo siguiente: Chile ostenta como orgulloso lema de conquista la frase: "no soltéis el Morro". Por su parte, el Perú, en patriótica y peligrosa oposición, proclama: "No olvidéis el Morro". Estas tan contrapuestas divisas nacionales, que constituyen acaso una obsesión en cada uno de sus pueblos, no dejan de ser un claro desafío a la Historia y al futuro. Entrañan -al margen de si es o no justo- una evidente amenaza bélica entre ambos países. Tan cierto es este peligro que ambas naciones, desde hace más de una década, están en una tenaz y agotadora carrera armamentista: la una por la conservación de Arica y el Morro, y la otra por su redención.

Por lo dicho anteriormente, vemos, pues, que los territorios comprendidos desde la línea de la Concordia al Sur hasta el simbólico Morro de Arica, constituyen la zona más peligrosamente conflictiva. Al sur del Morro, hay menos riesgo. Más aún: ¿El pueblo peruano, al no haber levantado su voz para desahuciar, rechazar u objetar estos tres planteamientos, no los está aceptando con su silencio? Además, ¿no sería un recurso para salir del actual empantanamiento de las negociaciones?

Epopeya del riel en Yapacaní

POR PEDRO A. COTO

El 30 de noviembre de 1965, fueron firmados por los gobiernos de Bolivia y Argentina, los acuerdos para la vinculación vial y ferroviaria que, entre otros puntos, consideraba la prolongación del ferrocarril desde Santa Cruz de la Sierra "hasta un punto navegable sobre el río Ichilo", en las mismas condiciones económicas con que se ejecutara la ferrovía Yacuiba—Santa Cruz. Para la realización de los estudios pertinentes, el gobierno argentino acordó en dicha oportunidad un crédito de treinta y un millones de pesos, en moneda de ese país. El 30 de octubre de 1967, tenía lugar la entrega a las autoridades nacionales en Santa Cruz de la Sierra, de la ferrovía que la Comisión Mixta Argentino—Boliviana construyera desde Yacuiba, con una longitud de 531 km. Al día siguiente en la localidad de Warnes, representantes de ambos gobiernos firmaban el Protocolo para la continuación de las obras ferroviarias al río Mamoré, fijándose una primera etapa de 104 Km. entre Santa Cruz de la Sierra y Santa Rosa, con un presupuesto de 7.100.000 dólares.

El primero de octubre de 1970, la locomotora entraba a Santa Rosa luego de cumplirse importantes obras de arte en el tramo proveniente desde la capital cruceña. Fueron ejecutadas en dicho sector, obras de gran envergadura como las del puente sobre el río Piraí, en cuyo complejo formado por el curso principal y los desbordes fueron invertidos 8.859.600 pesos bolivianos. Esta obra realizada mediante contrato posee una atracción indudable por sus características ya que consta de dos tramos metálicos de 51.60 m. y uno central de 72 metros, construído en arco atirantado que es único en su género en Bolivia.

La construcción del segundo tramo a río Yapacaní con una longitud de 100 km., planteó alternativas difíciles por la ecología de la región. Monte alto con escasa presencia humana. Sin caminos de acceso y virtualmente en lo que hace a las proximidades del río Yapacaní, sin la información necesaria relativa a los problemas hidrológicos, meteorológicos y otros fenómenos naturales que pudieran afectar a las obras del ferrocarril en relación con su trazado, a fin de determinar las zonas críticas en lo que atañe a posibles desbordes de ríos, cursos de agua en general e inundaciones.

Los trabajos ejecutados en el tramo Santa Rosa—Río Yapacaní, presentaron entonces las dificultades logísticas propias de una región subtropical con precipitaciones superiores a los 2.500 mm. durante la extensa temporada de lluvias que abarcan de diciembre a abril, haciendo imposible el accionar de la maquinaria pesada requerida para el desbosque y movimiento de tierra. Esto pudo estimarse una vez llegados los rieles a Yapacaní, en octubre de 1973.

La erosión sufrida por el terraplén, debida a la acción de las aguas, originó continuas reparaciones del mismo, en especial entre los km. 724 y 735, donde diversas obras de arte menores se manifestaron insuficientes para el drenaje. En el año 1975, se recurrió al Servicio Geológico de Bolivia—GEOBOL— entidad que aún no estaba constituida cuando se realizaron los estudios del tramo para que establezca un Proyecto de Evaluación de la zona de influencia de la ferrovía en el sector comprendido entre los ríos Piraí (km. 604) y el Mamoré (Km. 847).

Como consecuencia de la información de alto nivel técnico proporcionada por GEOBOL, se estableció la conveniencia de modificar el trazo original en su acceso sur al puente ferroviario en Yapacaní, para asegurar la estabilidad de los terraplenes. Se llamó a licitación pública para la ejecución de una variante con 13 alcantarillas y dos puentes de 21 m., entre los kms. 725 al 735; la construcción de un puente de 120 m. sobre el río Yapacaní y además el edificio de pasajeros y dependencias en la estación Yapacaní con un presupuesto de 2.250.000 dólares.

Estos trabajos fueron iniciados a principios de agosto último y en la actualidad el avance es notable, puesto que en lo que respecta al puente, se concluyó el pilar central con seis metros sobre el espejo de agua, fundándose la platea sobre dos cilindros de hormigón armado, de 4.50 m. de diámetro c/u. hincados a más de trece metros en el lecho del río. Se concluyó además el estribo sur, faltando el hundimiento de pilotes en el estribo norte, por lo cual de no mediar imprevistos, es probable que hasta fines de noviembre estén montados los dos tramos metálicos de 60 m. c/u. que permitirán la continuación de las obras ferroviarias hacia el Río Grande, punto final del tercer sector. Desde Río Grande, en el lugar conocido con el nombre de Palmira, se proyecta la prolongación del ferrocarril hasta Trinidad con una longitud de 150 km. La finalización en Río Grande del tercer tramo con 80 km. de ferrovía, se ha determinado debido a que entre dicho punto y El Pico a orillas del río Mamoré, donde originalmente se establecía, el trazado se desarrollaba en una zona difícil, por lo cual se aprobó por ambos gobiernos, de acuerdo al informe técnico, eliminar el trecho Río Grande–El Pico, de treinta kms. de longitud. Por otra parte no se justificaba construir ese sector dado que se convino proseguir con el ferrocarril hasta Trinidad.

Una obra en pleno avance cuya trascendencia la fijará la unión de las cuencas fluviales amazónica y platense, como asimismo la vinculación ferroviaria de dos promisorias capitales orientales, Santa Cruz de la Sierra y Trinidad. La importancia del ferrocarril en construcción es fácil de destacar, como nexo entre los mercados productores y aquellos consumidores del interior y exterior del país. El ferrocarril que, procedente desde Santa Cruz de la Sierra, se extiende en el norte del Departamento cruceño ha sido alguna vez objeto de comentarios poco atinados, sin reparar que tiene mucho de epopeya. En efecto, no se analiza que se hace obra en plena selva, con dificultades en los aprovisionamientos que muchas veces han debido efectuarse por el aire. Venciendo inconvenientes de toda índole en una región donde los bárbaros constituyen un gran peligro por sus ataques repentinos, y donde las epidemias propias del trópico, fiebre amarilla, espundia, afecciones oculares e intestinales, como asimismo la presencia de reptiles y una abundante fauna salvaje, obligan a una atención sanitaria siempre presta. En el terreno de los hechos, frente a las lluvias intempestivas que "clavan" en el barro a los hombres y máquina pesada, y en medio del húmedo calor de las selvas y el asedio torturante de los mosquitos, sin desechar otros imponderables que ofrece la ecología de la región, no son propios para opiniones aventuradas. El ferrocarril que se desplaza en Yapacaní, con sus brigadas de estudio estableciendo en el terreno las variantes del trazado sugerido por GEOBOL, es una obra titánica que supera toda ligereza en el comentario, cuando éste no se ajusta a la estricta verdad del conocimiento ni de las causas.

Legislación nacional sobre el contrato de trabajo indefinido

Por EDUARDO LOPEZ HUAILLA

En cuanto concierne al contrato de trabajo individual indefinido o al de cierto tiempo, la Ley General del Trabajo de Bolivia, contiene los siguientes preceptos que transcribimos sólo en la parte que atañe: "Art. 12.- El contrato de trabajo podrá pactarse por tiempo indefinido, cierto tiempo o realización de obra o servicio".

No rige el pre-aviso en el contrato individual a cierto tiempo, y, por su naturaleza, debe pactarse necesariamente por escrito.

La norma escrita nacional no menciona la circunstancia de que, no existiendo contrato de trabajo individual por tiempo indefinido pactado verbalmente o por escrito, se pudiera sustituir dentro el período de prueba de los noventa días, con un contrato de trabajo individual a cierto tiempo. Ese silencio ha motivado despidos en masa y ha inducido a muchos empleadores a burlar la legislación del trabajo, aduciendo que, dentro el término de prueba, el empleador tiene todo el derecho que le reconoce la ley, para prescindir de los servicios de un trabajador, ya que la norma escrita declara, que: "los tres primeros meses se repuntan de prueba" (Art. 13 L.G.T.). "Se reputa como período de prueba sólo el que corresponde al inicial de los primeros tres meses mas no a los subsiguientes que resulten en virtud de renovación o prórroga" (Art. 8. D.R.L.G.T.).

La norma en cuestión parecería que garantizara y consolidara en favor del empleador ese derecho de selección de sus dependientes. Empero, en la práctica, acontece que empresas subsidiarias en explotación o exploración, suelen contratar a su personal por escrito y a plazo indefinido y, cuando en la ejecución de las faenas la empresa advierte poco éxito respecto a utilidades económicas, los empleadores acostumbran imponer a sus dependientes que suscriban contratos de trabajo individuales a plazo fijo y el trabajador para no verse en situación de inmediato desempleo, acepta y de esa manera pierde el derecho al desahucio y otros beneficios sociales, por hábil actitud, de cuidadoso estudio, del empleador.

Para salvar ese sutil modo de burlar la legislación del trabajo en todo lo que beneficia al trabajador, FALTA que la norma escrita, aclare que no podrá sustituirse un contrato escrito de trabajo individual indefinido, por otro contrato de igual naturaleza, pero a cierto tiempo, a menos que exista cláusula escrita de rescisión del anterior voluntariamente aceptada por el trabajador y ante la autoridad respectiva del trabajo.

De aquí que se impone aclarar en la norma escrita, que sólo los contratos de trabajo a plazo indefinido podrán pactarse verbalmente o por escrito. Los contratos de trabajo individuales a cierto tiempo o a plazo fijo, por su naturaleza misma, deben pactarse necesariamente por escrito. La Vigencia del contrato, en el primer caso, tendrá vigor inmediatamente después de transcurrido el término legal del período de prueba, y si lo pactado hubiera sido por escrito también en el primer caso, debería exigirse el pre-aviso dentro el término que se reputa de prueba o la rescisión expresa previa del mismo, para dar cabida al contrato de trabajo a cierto tiempo o a plazo determinado. No existiendo tal rescisión, se reputará existente el primer contrato, por mucho que exista o se haya suscrito posteriormente otro contrato de trabajo a plazo cierto o tiempo determinado.

El artículo 21 de la Ley General del Trabajo, prevé lo siguiente: "En los contratos a plazo fijo, se entenderá existir reconducción si el trabajador continúa sirviendo vencido el término del convenio".

Ese precepto, en nuestro concepto, puede ser el motivante para la suscripción de innumerables contratos de trabajo a plazo fijo con solución de continuidad de siete días, en fraude de los derechos del asalariado; aparte de ser restrictivo para el empleador, dedicado a actividades que por la naturaleza misma del trabajo, se impone esa modalidad de pacto a cierto tiempo o a plazo determinado. En este caso, la ley debe prever que no se opera la tácita reconducción en contratos de trabajo a plazo fijo que la naturaleza de la actividad impone, sino la renovación ipso facto del contrato por un único nuevo período del pactado primeramente y, sólo después de ese lapso operarse la tácita reconducción, con sus efectos consiguientes sobre pago de beneficios sociales inherentes al contrato de trabajo individual por tiempo indefinido.

En tal sentido, el Poder Ejecutivo, a través del Ministerio del Trabajo, ya dictó en 13 de junio de 1962, la Resolución Ministerial Nº 283/62, que dice: "Se resuelve: Establécese que el contrato de trabajo se pacta esencialmente por tiempo indefinido. Sin embargo, podrá ser limitado en su duración si así lo impone la naturaleza misma de la obra a ejecutarse o del servicio a prestarse. En este caso, el contrato deberá ser forzosa e imprescindiblemente suscrito en forma escrita y su duración no excederá de un año; podrá ser renovado por una sola vez, siempre que el empleador pruebe ante la autoridad administrativa competente la necesidad absoluta de renovación que en ningún caso se extenderá por más de un año. Si vencido el término estipulado subsisten las actividades para las que el trabajador fue contratado, se operará la tácita reconducción del contrato por tiempo indefinido".

Empero siguiendo el ordenamiento jurídico de nuestro país, no se aplica esa disposición ministerial, por tener pre-

(Pasa a la página 11)

Cartas a PRESENCIA
Las regalías y los beneméritos

Señor Director.

En su ilustrado diario, del día primero de los corrientes, se ha publicado un comunicado oficial "Campo de Montecristo, producirá más de diez mil barriles de crudo por día (se refiere a petróleo).

Esta noticia de gran trascendencia económica para el país, ha causado viva impresión en los beneméritos de la Guerra del Chaco. La producción total en el momento actual es de 50 mil barriles por día.

El periodista, Mariano Baptista Gumucio, en su obra, Historia Gráfica de la Guerra del Chaco, dice que Bolivia movilizó en total 200 mil hombres, de los cuales 50 mil muertos gozan el sueño eterno, 30 mil en puestos de retaguardia, 25 mil prisioneros, con el saldo de numerosos inválidos; este es el precio pagado con sangre boliviana por el petróleo, por lo que los beneméritos con justa razón piden se les dé el trato que merecen con pensiones razonables, que deben ser elevadas de acuerdo a las peticiones formuladas en el Congreso de excombatientes de Uyuni. Baptista Gumucio, añade: "Que las nuevas generaciones aquilaten la dimensión de su sacrificio y el mérito de su obstinada defensa de los campos petrolíferos, que ahora sustentan la economía boliviana", esto es lo justo; pero como las autoridades del momento actual son de generación posterior, no han sufrido en carne propia tal aventura, son indolentes a los reclamos de los beneméritos.

Como actor de la Guerra del Chaco, he estado en la línea de fuego, en hospitales de sangre y retaguardia, conozco la amargura de una guerra de insensatos.

¿El Estado Mayor, conocía el terreno en el que tenía que actuar? No estudió previamente las características de su topografía, clima, medios de vida, condiciones del material humano, eficiencia de la Sanidad Militar, no obstante que existía hasta un general de Sanidad. Por lo expuesto, los beneméritos tenemos sobrado derecho a exigir de los poderes públicos un trato preferencial antes que se den las regalías a Santa Cruz y Tarija.

Con este motivo saludo a Ud. muy atentamente.

Dr. Rodolfo Rada.
Médico Cirujano
Benemérito de la Patria.
Teniente Coronel de Sanidad.
C.I. 1668356.

El horario continuo

Por JORGE ARZE SALAZAR

La jornada única en el trabajo, sugerida y propuesta anteriormente por varios gobiernos e intentada por el actual, parece aproximarse a su implantación por las declaraciones oficiales, especialmente del Ministro del ramo.

Los partidarios del cambio, exponemos en favor de él, los siguientes fundamentos:

Filosóficamente responde al pensamiento de que no se debe vivir para trabajar, sino trabajar para vivir con superior sentido de responsabilidad de cumplimiento de los altos valores sociales y de servicio a sí mismo y a la colectividad, y como para la vida son necesarios los medios que nos proporciona el trabajo, no dejamos de referirnos a él, finalizando este artículo, desde el punto de vista de la posibilidad de aumento de ingresos.

La proposición oficial de horario matutino de 8 a 16; 8.30 a 17 y 9 a 17.30 ha despertado en las empleadas y las señoras de los empleados el temor de que sus esposos por la hora de salida, sientan el deseo de ir en busca de un plato y después continuar con las copas y que por la ausencia de los padres en el almuerzo de la casa habría el peligro de problemas de hogar, El horario vespertino quitaría este temor.

Como fuera de estas dos alternativas es posible plantear la tercera de horario mixto, matutino y vespertino para la atención por turno, analizamos las ventajas e inconvenientes de las tres.

El matutino obligaría a un cambio del régimen alimenticio con recorrido del almuerzo al desayuno, el té que actualmente sirven en las oficinas tomado como refrigerio, de la comida al almuerzo y del desayuno a la comida. Pueblos con este sistema, México, Costa Rica, Estados Unidos y, entre nosotros, los campesinos y los mineros, los últimos no obstante su deficiente alimentación, demuestran las ventajas de un desayuno fuerte. Ante esta ventaja futura, probablemente, al menos al comienzo, se presentarían dificultades por diferentes razones y los empleados mal desayunados, se harían daño, rendirían menos y se pondrían al borde del plato y los copetines con perjuicio de su salud y su economía y no estarían con sus hijos en la hora del almuerzo.

El horario vespertino, que podría empezar a elección entre las 12, 12.30, 13, no produciría el cambio de régimen alimenticio, probablemente estarían todos en el almuerzo y al salir el empleado fuera de la hora gris, sentiría menos tentaciones.

El horario vespertino, discontinuo para los funcionarios y continuo para la oficina tendría las siguientes ventajas: el servicio al público en lugar de ser de 8 horas como ahora podría ampliarse a 10, 12, o 14, además de que siendo atendido por grupos técnicamente organizados, se daría un paso realmente trascendental como en los países más avanzados de disminuir la jornada personal a 7, 6 ó 5 horas, sin perjuicio del rendimiento como se demostró durante el ensayo de horario continuo en CONEPLAN.

La objeción a la última alternativa, de que no sería fácil organizar los grupos que por turno atiendan con la eficiencia del conjunto, creo que se salvaría teniendo en cuenta las siguientes consideraciones: las oficinas responden modernamente a sistemas organizativos objetivamente preparados para la atención eficaz del desenvolvimiento de ellas mucho más si se podría y debería obtener la aplicación del principio de la FUNCION-ESCUELA por razón de sentido de responsabilidad y de reconocimiento a la implantación de esta medida tomada en favor de los empleados, haciendo realidad el pensamiento de que el TRABAJO INTENSIVO ES MAS PRODUCTIVO QUE EL EXTENSIVO de hoy.

Expuestas las alternativas, haciendo consideraciones generales sobre ellas, debemos pensar que la jornada única o el horario contínuo debe reducir el tiempo a 7 horas cuando menos, porque salir a las 16.30, 17 ó 17.30 es casi como hacerlo a las 18.30, como se lo hace ahora con el peligro del plato y los copetines debido a la proximidad de la HORA GRIS de transición de la tarde a la noche, no compensaría la fatiga del trabajo de los mal desayunados, con un ligero bocado en medio trabajo, ni la de encontrar movilidad gastar 100 pesos más o quizá de suma mayor si se almuerza fuera de la casa como muchos lo hacen por dificultades de transporte.

En el tiempo disponible, reducida la jornada de 7,6 ó 5 horas podrían organizarse

(Pasa a la página 11)

NOTICIA DE PERFIL
Buenas noticias

Qué extraño resulta el ir escribiendo varios días seguidos sobre buenas noticias, cuando lo natural era siempre hablar sobre lo malo que sucedía en este país y tener que dar los varapalos necesarios porque las cosas no marchaban o marchaban mal, o marchaban disparatadamente. Paulo, por qué no le das palo al fulano. Paulo, tengo una queja contra una repartición del Estado. Paulo he sabido que el fulano de tal anda metido en un negociado. Y así este columnista fue adquiriendo fama de hombre malvado y que estaba dispuesto siempre a denunciar todo aquello que comprobadamente andaba o discurría mal en este país. Por eso les digo, que ahora estoy sorprendido porque hace varios días que sólo escribo sobre cosas alentadoras, sobre asuntos que aumentan la esperanza y la fe en nuestro país. Ayer hablábamos sobre el descubrimiento de petróleo en Montecristo, Los Espejos y Cambeití. Hoy hablaremos de que el camino al Beni está terminado y que los hombres del Batallón Militar de Ingenieros ya estaban a punto de arañar San Borja para unirla con Sapecho, que era el tramo que faltaba para unir La Paz con Trinidad ya que el camino desde la capital beniana hasta San Borja, pasando por San Ignacio de Mojos, ya había sido concluido antes por los hombres del Servicio de Caminos y por las máquinas del Comité de Obras Públicas del Beni. Hermoso trabajo conjunto de militares y civiles que lograron esta obra de trascendencia histórica. Ayer fui a hablar con los hombres del Servicio de Caminos y conocí a un simpático camba, natural de Trinidad, de 36 años que dirigió la obra. Está orgulloso de la misma aunque me dice que es necesario contar a la gente que lo más que se pudo hacer es la plataforma del camino, que todavía no hay puentes y que habrá que cruzar algunos ríos utilizando barcazas especiales. "Ya iremos financiando los puentes ya iremos ripiando el camino porque en esa zona no hay ni un poco de arena, pero la llevaremos desde La Paz, e iremos haciendo poco a poco un camino estable" - así me dijo el Ingeniero Rodolfo Pinto Parada - y agregó "lo importante es que existe ya la plataforma; desde Trinidad a San Borja hemos hecho un camino de diez metros de ancho y algún día, cuando la densidad de tránsito nos lo pida, lo pavimentaremos". Este ingeniero camba habla como si el camino fue[illegible]. Y en cierta manera lo es. Como lo es de los Ingenieros Máximo Hinojosa y Gustavo Ramos y del Ayudante del Residente, Miguel Chávez, que - según dice el Ingeniero Pinto - fue uno de los tipos de la película. No importa que todavía no existan los puentes, ya se irán haciendo uno a uno. Lo importante es haber unido a dos capitales de Departamento con un camino que tiene más de 600 kilómetros. Y eso se ha hecho a plan de ñeque. A plan de esfuerzo. Luchando contra la selva, Es otro triunfo de Bolivia. Volveremos a hablar de él cuando sea inaugurado por el Presidente y con la presencia de muchísimos paceños y benianos. Sigo contento. Sigo chocho, pero no se confíen mucho en algunos Ministerios porque tengo muchas ganas de seguir dando varapalos.

PAULOVICH

Piden se investigue sobre salud de dirigente minero de San José

ORURO, 7 (PRESENCIA) - Atribulados familiares del ex dirigente y trabajador minero de San José, exiliado en Chile, Paulino Joaniquina Troncoso, han acudido a algunas estaciones radiales, solicitando difundir mensajes averiguando sobre su salud.

La familia de Joaniquina se encuentra sumamente preocupada ante versiones, no confirmadas oficialmente, llegadas de Chile, según las cuales habría fallecido, víctima de la enfermedad (silicosis) adquirida cuando era perforista en la mina San José.

Expresaron que algunas emisoras bolivianas suelen ser escuchadas con nitidez en Chile y confían en que los mensajes pedidos podrían ser oídos por alguna persona de buena voluntad, que podría averiguar y darles datos acerca del estado de salud del ex dirigente minero.

Señalaron que una de las cartas últimamente recibidas, estaba fechada en la localidad chilena de Angel. En ella se hacía referencia a su delicado estado. Paulino Joaniquina tiene 48 años de edad, gran parte de los cuales los pasó como trabajador de interior mina, labor en la que, como muchos mineros, adquirió el terrible "mal de mina".

SOLIDARIDAD

Estudiantes del Colegio Nacional "Aniceto Arce" hicieron entrega de un lote de alimentos a los familiares de Paulino Joaniquina Troncoso, como una muestra de afecto y solidaridad con el difícil trance que pasan.

Dos hijos del ex dirigente minero son egresados de ese establecimiento y otros aún estudian en él.

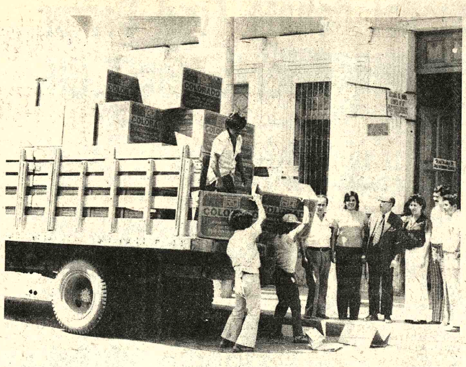

TELEVISORES PARA FABRILES. Se encuentra ya en esta ciudad la primera partida de 1.500 televisores "Colorado R.Q." de procedencia brasileña, con destino a los trabajadores fabriles. La empresa que se adjudicó la importación aseguró que junto a los aparatos llegaron técnicos de la fábrica para someter a una revisión individual los televisores, antes de que sean entregados a los beneficiados. (FOTO PRESENCIA—Santa Cruz).

JUNCO preocupada por anuncio de ubicación de mini-acería

COCHABAMBA, 7 (PRESENCIA).- La Junta de la Comunidad, alarmada por las últimas informaciones llegadas de La Paz, en sentido de que en medios oficiales se habría resuelto la instalación de la Mini-Acería en Santa Cruz, de acuerdo a los estudios técnicos de la empresa Mckee, y que inclusive un personero de SIDERSA habría ofrecido su apoyo para ese objetivo, convocó a una reunión de emergencia y, después de analizar el problema, resolvió dirigirse al Presidente de la República, general Hugo Banzer Suárez, para hacerle conocer la inquietud que embarga al pueblo de Cochabamba sobre una decisión precipitada que podría haber en torno a la ubicación de la Mini-Acería en el país.

TELEGRAMA

Los representantes de las diferentes entidades cívicas, agrupados en JUNCO, después de la situación presentada, enviaron un telegrama al Primer Mandatario de la Nación, en los siguientes términos: "Ante versiones propaladas en sentido de que Gerente de SIDERSA ha anunciado a Santa Cruz la decisión de su Gobierno de instalar Mini-Acería en Mutún, pueblo todo de Cochabamba solicita a su excelencia reiterar su promesa expresada a representantes cívicos y ampliamente difundida en prensa y radio esta ciudad, en sentido de que decisión final sobre ubicación de Mini-Acería será supeditada hasta tanto CORDECO complete estudios sobre Changolla, en vista de que informe Mckee relativo dichos yacimientos es incompleto. PUNTO. Cochabamba espera ansiosamente su respuesta".

RESIDENTES

El Presidente de la Junta de la Comunidad, Hugo Bilbao La Vieja, indicó que el pueblo de Cochabamba confía plenamente en el ofrecimiento del Presidente de la República, en sentido de que cualquier decisión oficial se hará sobre la base de estudios técnicos y económicos y consultando los intereses nacionales.

Agregó que en La Paz, los residentes cochabambinos se han agrupado en una organización para respaldar las gestiones de JUNCO, en el sentido indicado; a la cabeza se encuentra el conocido internacionalista, Eduardo Arze Quiroga. "Estamos seguros, por los informes recibidos de La Paz, dijo, que los 75.000 cochabambinos que viven en la sede del gobierno coadyuvarán con sentido patriótico y naciona[l] [a los] deseos de Cochabamba, [en la] consecución de sus propósit[os de] desarrollo regional, dentr[o de los] planes del gobierno".

CENSO

En torno al problema [del] Censo Nacional de Poblac[ión y] Vivienda en Cochabamba[, el] dirigente cívico de JU[NCO] expresó que los datos pr[opor]cionados por el Inst[ituto] Nacional de Estadística [son] precipitados y no obedecen [a la] verdad, ya que en la ciuda[d de] Cochabamba no han llega[do a] censarse varios sectores y muchas personas que le [han] hecho conocer que no fu[eron] tomados en cuenta por [los] empadronadores. "Nu[estro] deseo es, que se haga ese [tra]bajo con toda calma y efi[cien]cia, dijo.

Sobre la prohibición [de] circulación de "Los Tiem[pos"] en Santa Cruz, Bilbao La [Vieja] expresó que esa "desafortu[nada] decisión unipersonal, a espa[ldas] del pueblo hermano de S[anta] Cruz, es un acto de incultu[ra y] un atentado a la libre [in]formación periodístic[a".]Agregó "confiamos en que [la] medida sea levantada, [para] salir por los fueros del patri[o-] pueblo oriental".

Agasajaron en Puerto Acosta a los detenidos en la cárcel

PUERTO ACOSTA, (PRESENCIA).- A más de una ...ntena de detenidos del penal ...esta capital se les ofreció un ...sayuno en el día del recluso, ...ndo ésta la primera vez que ...ciben este tipo de atención.

Los presos sostuvieron en la ...ortunidad que hace mucha ...ta que las instituciones ...ciales que ofrecen alguna ...uda a los reclusos en la ciudad ...La Paz, de vez en cuando, ...ngan también su ...ocupación en favor de los de...idos comunes en las pro...cias.

El desayuno fue ofrecido por Leonor de Montecinos, residente en esta población fronteriza con el Perú, en cuyo penal guardan detención por diferentes delitos más de veinte personas, las que subsisten en condiciones precarias, al igual que los reclusos de los diferentes penales provinciales, donde hace falta el concurso de personas caritativas, para aliviar las dificultades que confrontan como en el caso de la Cárcel de Carabuco, ubicada también en esta Provincia, donde ni siquiera existen servicios higiénicos.

EN MAIRANA. Un trabajador de la Cooperativa de Servicios Públicos Florida Limitada (CREFLOR), murió electrocutado este fin de semana. Ely Montaño Saldías de 34 años, desempeñaba el cargo de liniero de alta y baja tensión de la red rural desde hace casi dos años y encontró la muerte mientras realizaba el cambio de fusible en un transformador.

Según los testigos, el accidente se debió a un caso fortuito, pese a los dispositivos de seguridad con que cuenta los trabajadores de CREFLOR, según opinó el presidente la cooperativa provincial Berthy Rivera.

Ely Montaño, deja a su esposa y cuatro pequeños niños, pese a su condición de ciudadano humilde prácticamente todo el pueblo de Mairana lloró su muerte por los servicios que éste prestó dentro del cooperativismo.

Estado de emergencia en Santa Cruz será mantenido hasta el día sábado

SANTA CRUZ, 7 (PRESENCIA)- El directorio del Comité Pro Santa Cruz determinó prolongar el "estado de emergencia" en este distrito hasta el sábado, fecha en que se espera el arribo del Ministro del Interior, para dar solución a varios puntos de un planteamiento al gobierno.

Este martes debía realizarse una reunión entre las autoridades que representan al gobierno y dirigentes del Comité cívico, donde ha surgido divergencia de criterios, en cuanto a la justificación o no del "estado de emergencia", pero no se concretó.

Según un portavoz de la prefectura, las autoridades no concurrieron a la reunión con el Comité Pro Santa Cruz "por instrucciones superiores" y que el sábado será el Ministro del Interior la autoridad que tomará contacto con dirigentes cívicos.

El presidente de la institución cívica, Oscar Román Vaca, puso en duda el anuncio de que las autoridades recibieron "instrucciones" para no acudir a la reunión y dijo que la iniciativa partió de las propias autoridades, en una visita que habían realizado a su domicilio con la finalidad de analizar los problemas.

Las autoridades emitieron un comunicado manifestando su desacuerdo con el estado de emergencia, argumentando que no había razones, puesto que el gobierno estaba empeñado en buscar solución a los planteamientos hechos. Por su parte, el comité cívico consideró ese comunicado como "precipitado" y demandó de las autoridades atención, para evitar el alza en los precios de los productos alimenticios ,"eso es lo que puede crear un ambiente adverso" dijeron.

POSICION

El presidente del comité cívico, que acudió a la Alcaldía, donde debía reunirse con las autoridades, dijo después de recibir explicaciones sobre la suspensión, que había en la institución intención para solucionar los problemas regionales. Indicó que fue el Comité Pro Santa Cruz el organismo que solicitó la presencia en Santa Cruz del Ministro del Interior.

Indicó que no tiene la intención de crear problemas al gobierno y manifestó que la situación no debe ser aprovechada por los "politiqueros, oficiales y no oficiales".

En otra parte, indicó que Santa Cruz es respetuosa de los derechos de los otros distritos. Dijo esto cuando se le preguntó su opinión sobre un comunicado que emitió en Cochabamba JUNCO, lo que determinó cierta reacción en este distrito, por cuanto se considera el contenido como insultante.

Román Vaca indicó que Santa Cruz ha demostrado en muchas oportunidades su patriotismo. Recordó que COBOCE nació como proyecto en Santa Cruz, pero que sin embargo se la instaló en Cochabamba. Indicó que otras fábricas como azulejos han sido efectuadas con capitales cruceños.

Este miércoles, en conocimiento de que la consultora Mc Kee, en el informe ofrecido al Ministerio de Minería y a SIDERSA, recomienda en definitiva la instalación de la miniacería en el Mutún, así como la declaración de las autoridades sobre las gestiones que se realizan para concretar un crédito de 60 millones de dólares para el aeropuerto de Viru Viru y otros para la construcción de caminos a Trinidad al Sur, se vio una aparente calma y compás de espera.

Tampoco circuló el matutino "los Tiempos" de Cochabamba, por una prohibición efectuada por el Comité Pro Santa Cruz.

En Guayaramerín:

Tendrán noveno congres[o] ganaderos de Beni y Pan[do]

- TRINIDAD, 7 (PRESENCIA).— El IX Congreso Ganadero de los benianos y pandinos se iniciará el sábado con temario que contempla entre sus principales puntos la política de créditos y la situación de la pecuaria regional, que está pasando por momentos difíciles, tanto por la falta de mercado como también por la falta de liquidez de la Comercializadora de la Carne, BECASA, en un trance de reorganización especial respaldado por el gobierno.

Según Darío Durán, Ejecutivo de la Federación, todos los trabajos preliminares se están cumpliendo de acuerdo a lo planificado, destacó la labor de los organizadores, la filial de Guayaramerín, donde concurrirán las 18 instituciones que están asociadas, con más de 300 delegados.

Todas las asociaciones han comprometido su asistencia y la expectativa es grande, en torno a esta reunión de trabajo crítico y analítico.

Por una parte la realidad que confronta el hato ganadero, por otra, la conflictiva situación de la empresa comercializadora, sobre cuya actividad se ha levantado un resumen por parte de los especialistas de la banca estatal, donde se muestran ciertos puntos sobre los cuales se ha producido consideraciones, prejuzgamientos y criterios que deben ser resueltos a nivel institucional.

Por otra parte, Durán de[stacó] la buena disposición del [go]bierno para apoyar la [or]ganización de esa entidad[, que] es, para los pequeños g[anade]ros, una conquista e[n la] comercialización, y para la [que] también ha botado ya [la] resolución, mediante la q[ue] disponen recursos por [la] tracción y venta del prod[ucto].

En los resultados de [la ins]pección se anota una [ad]ministración desarticula[da y] graciosa, que motivó [la] renuncia de su ejecutivo en [una] asamblea extraordinaria. [To]vía se sigue con la especula[ción] sobre estos y otros puntos, [que] llevaron a la empresa al p[unto] de casi desaparición, pero e[l go]bierno ha tenido que avala[r su] funcionamiento, porque [la] considera un organismo [de] mucha valía para el foment[o de] la ganadería y la promoció[n de] esta riqueza.

El encuentro de los hombre[s de] la pecuaria en Guayaramerín [es] esperado con expectativa y [sus] resultados han de ser [im]portante para esta región y p[ara] Pando.

CITIZEN

Placas para cielos rasos

A $b. 50.- el M2., de muy fácil aplicación no requiriéndose de personal especializado.
Vendemos en Indaburo 1089, tel. 29331 y 54954.

Club de Tenis My. H. Antezana

Se convoca a asamblea general el día Domingo 10 del presente a horas 9 a.m. con motivo de elegir el nuevo Directorio para el período 1976-1977. Las elecciones se realizarán con el número de socios asistentes.

LA DIRECTIVA.

A ELLA LA MIRAN PORQUE... NO ES GORDA... ES LINDA

A EL LO ADMIRAN PORQUE... NO ES GORDO... ES VARONIL

NO SEA GORDA, DISFRUTE DE SALUD, SEA ATRACTIVA, REBAJE DE PESO.

Se ha comprobado que detrás del exceso de peso, pueden haber enfermedades tan malas como la arterioesclerosis, diabetes, enfermedades del corazón, etc., y por éso hoy día la clase médica se preocupa para que las personas mantengan el peso correcto según su edad, sexo y estatura.
La mayor parte de las veces, el motivo que provoca el exceso de peso, es el apetito desmedido que hace a las personas comer demasiado y para ese propósito se ha fabricado un producto que se llama ADELGADINA, que le reduce el apetito, permitiéndole comer menos sin sacrificio y llevar una dieta adecuada, rica en proteínas.
ADELGADINA evita la acumulación de las grasas en los tejidos.

ADELGADINA AYUDA A REBAJAR EL PESO EXCESIVO

Empresa Siderúrgica Boliviana S.A.

.Requiere para servicio médico con residencia permanente en la Provincia Chiquitos del Departamento de Santa Cruz, los servicios de un médico general.
Los interesados deben dirigirse por escrito indicando pretenciones de sueldo hasta el día 10 del presente mes a la Casilla Nº. 7082.

La Paz, 4 de Octubre de 1976

Casa de España

La Casa de España se permite poner en conocimiento de los señores Socios Activos, Simpatizantes y amigos de la Institución, que la Cena Buffet seguida de Baile en celebración del Día de la Hispanidad se efectuará el día LUNES 11 DE OCTUBRE, a horas 20.oo y no el día Sábado 9, como figura en el Programa de Festejos y que se ha dado publicidad por la prensa local.

La Paz, Octubre de 1976

EL DIRECTORIO

Comité de Obras Públicas y Desarrollo del Beni (CODEBENI)

LLAMAMIENTO A CONCURSO DE MERITOS

El Comité de Obras Públicas y Desarrollo del Beni, llama a concurso de méritos para la provisión del cargo de GERENTE ADMINISTRATIVO de la institución.

REQUISITOS:
a) Poseer Título Profesional de Licenciado en Economía y en provisión Nacional.
b) Tener experiencia mínima de 5 años.
c) Curriculum Vitae.

Los interesados deberán presentar sus expedientes en fotocopia a la Secretaría General del CODEBENI, calle Joaquín de Sierra Nº. 418 ó a la casilla Nº. 100 en la ciudad de Trinidad, y en la ciudad de La Paz casilla Nº. 2755, hasta horas 17,30 del día 25 de Octubre de 1976.

Trinidad, 5 de Octubre de 1976

RELACIONES PUBLICAS

Empresa Minera requiere

Empresa minera requiere de los servicios de un mecánico con experiencia en motores cummins. Favor enviar datos a la Casilla Nº 291 - La Paz.

Ministerio de Asuntos Campesinos y Agropecuarios Instituto Nacional de Colonización Segunda Licitación Internacional

PROYECTO DESARROLLO DE TIERRAS SUB TROPICALES INC - AID - 511 -T-050

El Instituto Nacional de Colonización invita a las firmas Nacionales y Extranjeras especializadas de los países comprendidos en el Código Geográfico 941 de la AID, a presentar propuestas para la provisión de vehículos y equipo pesado destinado al Proyecto señalado en el rubro y de acuerdo al siguiente detalle:

ITEM	CANTIDAD	DESCRIPCION
1	5 unidades	Volquetas
2	2 unidades	Camión aguatero
3	omitido	
4	6 unidades	Camionetas de 3/4 ton.
5	6 unidades	Camionetas de 1 1/2 ton. Power Wagon
6	2 unidades	Tractor Agrícola
7	2 piezas	Arados
8	2 piezas	Rastras
9	2 piezas	Cosechadoras de forraje
10	2 piezas	Desbrozadoras
11	2 piezas	Sembradoras "Drill"
12	2 piezas	Barras porta herramientas con cultivadoras y unidades sembradoras
	2 unidades	Vagones-Trailer
	800 mts.	Cañería de 6"
	14.100 mts.	Cañería de 4"
	4.800 mts.	Cañería de 1 1/4 (para succión)
	250 piezas	Conexiones galvanizadas de 1 1/4"
	4.800 mts.	Varilla de 7/16" de diámetro
	200 piezas	Bombas manuales para agua tipo pistón bombeador
	1 pieza	Equipo eléctrico de soldar de 400 Amp.
	1 pieza	Máquina rectificadora de válvulas
	1 pieza	Equipo de soldadura autógena
	1 pieza	Sierra mecánica de pie
	1 pieza	Prensa hidráulica
	1 pieza	Compresora de aire
	2 piezas	Gatas hidráulicas de 20 ton.
	1 pieza	Grupo Generador de 80 KW.
	1 pieza	Torno eléctrico

El "Pliego de especificaciones" de este llamamiento ...drá adquirirse en las oficinas del Instituto Nacional de ...onización 5º. piso del Edificio Francisco Bueno en calle ...ín Nº. 1184 esquina Indaburo al precio de $b. 400.00 el ...mplar.

Las propuestas deberán presentarse en la dirección ...ñalada hasta horas 18, del día 10 de diciembre de 1976.

En Santa Cruz Cedes

Centro de Estudios Empresariales
Cámara Departamental de Comercio
UNIAPAC / BOLIVIA

Tienen el agrado de anunciar la realización del Seminario sobre:

"PUBLICIDAD Y PROMOCION DE VENTAS"
PROGRAMA SINTETICO
I. Introducción
II. Medios Publicitarios
III. Planificación de la Campaña publicitaria
IV. Medios de la Promoción de Ventas
V. Planificación del plan de Promoción
FECHA DE REALIZACION
11 al 15 de octubre de 1976
Horario: 18.30 a 21:00 p.m.
CONDUCTOR DEL SEMINARIO:
Lic. Roberto Aníbal Medina
LOCAL
Auditorio de la Cámara Departamental de Comercio.
INFORMES E INSCRIPCIONES
Secretaría de la Cámara Departamental de Comercio.
Calle Suárez de Figueroa Nº. 127
Teléfonos: 22231 - 22232
Santa Cruz - Bolivia.

Comité de Obras Públicas y Desarrollo del Beni (CODEBENI)

LLAMAMIENTO A CONCURSO DE MERITOS

El Comité de Obras Públicas y Desarrollo del Beni, llama a concurso de méritos para la provisión del cargo de GERENTE TECNICO de la institución, bajo los siguientes requisitos:

a) Poseer Título Profesional de Ingeniero Civil en Provisión Nacional debidamente inscrito en el Consejo Nacional de Ingeniería.

b) Tener experiencia mínima de 10 años.
c) Edad máxima 45 años.
d) Currículum Vitae.

Los interesados deberán presentar sus expedientes a la Secretaría General de CODEBENI, calle Joaquín de Sierra Nº. 418, casilla Nº. 100 en la ciudad de Trinidad y casilla 2755 en la ciudad de La Paz.

Los expedientes serán entregados hasta horas 17,30 del día 25 de Octubre de 1976.

Trinidad, 5 de Octubre de 1976

RELACIONES PUBLICAS

Ministerio de Educación y Cultura

Consejo de Racionalización Administrativa
(C.R.A.)

SEGUNDA CONVOCATORIA No. 5/76

Habiendo declarado desierta la Primera Convocatoria, por disposición de la H. Junta de Licitaciones del Ministerio de Educación y Cultura, se invita a Empresas Constructoras de 2a. y 3a. categoría que estén legalmente establecidas en el país a presentar propuestas para efectuar los trabajos de ampliación y remodelación de las dependencias de la planta interior del Edificio del Ministerio de Educación, situado en la Avenida Arce Nº 256 de la ciudad de La Paz.

Las Empresas interesadas podrán solicitar los planos y pliegos de especificaciones en la Secretaría de las oficinas del CRA ubicadas en el primer piso (sobre el 3º Mezzanine), bloque "A" del Edificio Santa Isabel de la Av. Arce, previo pago de $b. 1.000.oo.

Las propuestas deberán presentarse en sobre cerrado y lacrado con membrete que consigne nombre y dirección de la Empresa proponente, en las oficinas de Asesoría Jurídica del CRA, con los requisitos de la Ley de Licitaciones, hasta horas 18:00 del día 28 de octubre de 1976, con el siguiente rótulo:

Convocatoria a propuestas Nº 5/76
Ampliación remodelación dependencias interiores Edificio Ministerio de Educación.
Casilla Nº 1609 teléfonos 62201-62203
Edificio Santa Isabel
La Paz.

La Paz, 7 de octubre de 1976

DEPARTAMENTO DE RELACIONES PUBLICAS Y PRENSA

AHORA EN SANTA CRUZ

CAFE CONCERT

En su local Ingavi esquina Colon!..

LA FIESTA DEL HUMOR NUEVO DIFERENTE

PRESENTA EN SU CAFE TEATRO A:

CARLOS PIAGGIO

¡DIVERTIDISIMO! — ¡PICARESCO!

DE MARTES A DOMINGO
Dos funciones: 8.30 y 10.30 pm.

Ministerio de Urbanismo y Vivienda Dirección General de Catastro Urbano Comunicado

A los señores propietarios de inmuebles ubicados en el Radio Urbano de la ciudad de La Paz, que a partir de fecha 4 del corriente, la Dirección General de Catastro Urbano, como organismo regular del Ministerio de Urbanismo y Vivienda, reinició su Plan Quinquenal de Actualización de Valores Catastrales y Registro Propietario, labor que fué suspendida para dar paso al Censo Nacional de Población y Vivienda.

El Proyecto Catastral se ampara en el D.S. Nº 8418 de 17 de julio de 1968, en sus artículos pertinentes.

Por este precedente se les pide prestar su colaboración a las Brigadas de Campo provistas de su correspondiente Credencial y documento personal (Carnet de Identidad), que se harán presentes en sus domicilios con el objeto de efectuar mediciones del terreno y superficie construída, asimismo solicitar otros datos inherentes a su labor específica.

Cualquier irregularidad perjudicial al proceso catastral; interferencia de personas ajenas a esta función, les encarecemos formular su denuncia a los teléfonos Nos. 5-8413, 6-4218 y 4-0643, o hacerse presentes en la Oficina del Proyecto, calle Agustín Aspiazu Nº 567.

DEPARTAMENTO DE RELACIONES PUBLICAS

Colombia:

Secuestros y terrorismo presagian reimplantación del estado de sitio

BOGOTA, 7 (AP).- La intranquilidad laboral, una nueva ola de secuestros y brotes de terrorismo eran hoy presagio de la reimplantación del estado de sitio menos de tres meses después de haber sido levantado.

La medida, que muchos esperan pueda ser dictada hoy, podría también obedecer a la necesidad de asegurar la debida protección al Rey Juan Carlos de España, que visitará el país por cinco días la semana venidera.

El presidente liberal Alfonso López Michelsen consultó anoche con el Consejo de Estado, como lo requiere la constitución, la conveniencia de dictar el estado de sitio. El consejo, uno de los órganos consultivos del gobierno, estaba reunido hoy, y también se anunció que el consejo de seguridad y el gabinete de ministros estudiarán la situación en el curso del día.

Ocho bombas de escasa potencia estallaron ayer en Medellín, la segunda ciudad del país, sin causar víctimas,pero si incendios en un centro comercial.

La ola de secuestros por móviles políticos o delictivos ha cobrado en los últimos días cinco víctimas en sectores rurales. Varios hacendados han caído en poder de secuestradores de la guerrilla comunista, que pide por los cautivos rescates que suman el equivalente de 900.000 dólares.

En Bogotá se han presentado también casos de secuestros, aparentemente obra de delincuentes en busca de dinero.

El fin de semana pasado el Ministro de Gobierno, Cornelio Reyes, denunció la existencia de un complot de la extrema izquierda para alterar el orden a través de huelgas y el terrorismo.

"Se ha presentado en el país una escalada subversiva de grupos extremistas contra las instituciones y el gobierno legítimamente constituído", declaró el ministro en un reportaje radial.

El Presidente López Michelsen dijo el lunes en un discurso que se pretende crear desorden cuando se aprestan a visitar el país dignatarios extranjeros, en alusión a la llegada del Rey Juan Carlos de España la semana próxima.

La policía no identificó aún a los autores de los atentados de ayer en Medellín, pero en ocasiones similares recientes dijo que fueron obra de comandos urbanos de las guerrillas rurales que operan en Colombia desde hace 15 años.

La semana pasada fue liberado después de 20 meses el cónsul honorario de Holanda en Cali, Eric Leupin, quien había sido secuestrado por la guerrilla de las Fuerzas Armadas Revolucionarias (FARC), amparada por el Partido Comunista.

La intranquilidad laboral se refleja en la huelga de ya casi cinco semanas de los servicios médicos del instituto del seguro social, que ha paralizado casi todos los hospitales y centros de asistencia médica del país. También hay amenazas de huelga en Telecom, el monopolio estatal de comunicaciones, y en el Instituto Nacional de Radio y Televisión.

Los médicos del seguro social exigen la revocatoria de una disposición del gobierno por la cual serían considerados empleados públicos, lo que implica limitaciones en horarios de trabajo, cambios en las escalas de sueldos e imposiblidad de ir a la huelga. El personal de Telecom y del Instituto de Radio y Televisión exige mejoras salariales.

El deterioro en el sector laboral tiene también relación con el continuado aumento en el costo de vida. Se calcula que la inflación podría llgegar este año a superar el 20 por ciento.

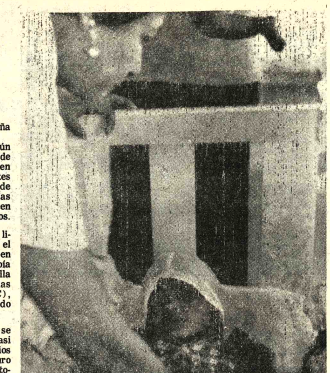

RECUPERACION. La Paz, México 7 (AP). Una pequeña recibe atención en el hospital donde se halla recuperándose de las heridas sufridas a causa del huracán Liza (Radiofoto AP)

Obreros franceses realizaron la mayor huelga de la década

PARIS, 7 (IPS) - En rechazo a la política de austeridad del primer ministro Raymond Barre, las centrales sindicales convocaron a una huelga, realizada hoy, considerada la de mayor envergadura de esta década.

Respondiendo al llamado a la huelga de la Confederación General de Trabajadores (CGT), la Federación Democrática Francesa de Trabajadores (CFDT) y de la Federación de la Educación Nacional (FEN); hoy pararon los obreros y empleados de la industria, minas transporte, escuelas y servicios públicos.

Asimismo hubo interrupciones de energía eléctrica, perturbaciones en el transporte aéreo y no se publicaron los diarios, mientras los servicios televisivos se redujeron al mínimo.

España

Jefe de la Fuerza Aérea prometió lealtad al rey

MADRID, 7 (AP) El jefe de la Fuerza Aérea Española prometió hoy lealtad al Rey Juan Carlos, mientras el Primer Ministro Adolfo Suárez se aprestaba a defender el programa de reformas democráticas frente a la creciente oposición derechista.

Con el rey a su lado, el Teniente General Carlos Franco Iribarnegaray dijo que la Fuerza Aérea "reitera su profunda lealtad a su persona y a la institución que representa".

Juan Carlos, que cumple normalmente su programa oficial de actividades antes de partir a Sudamérica a fines de semana, no formuló comentarios.

Funcionarios del gobierno desmintieron versiones de que el monarca de 38 años podría aplazar su viaje a Colombia para las celebraciones del Día de la Raza debido al asesinato de uno de sus consejeros y cuatro policías perpetrados por separatistas vascos.

El rey tomó esta mañana juramento a un nuevo miembro del consejo del reino para sustituir a un general retirado, antes de asistir a una ceremonia de entrega de premios de la Fuerza Aérea.

Mientras los ultraderechistas exhortaban al Ejército a asumir el poder y exigían la renuncia del Primer Ministro Adolfo Suárez debido al atentado, el General Franco Iribarnegaray, sin parentesco con el finado Francisco Franco, elogió al rey "por la constante atención que vuestra majestad concede a las Fuerzas Armadas".

Por otra parte, el Ministro del Ejército, Teniente General Félix Alvarez—Arenas, abogó en un discurso en Madrid por la Unión de Civiles y militares "para formar la España que desean todos los buenos españoles".

Sin embargo, en el Parlamento —no electo por voto popular—, enfurecidos derechistas denunciaron al gobierno por no declarar un estado de emergencia en la inquieta región vasca, y elogiaron al Teniente General Carlos Iniesta Cano, ex jefe de la guardia civil paramilitar a quien Suárez pasó a la lista de retiro con dos años de anticipación.

El Primer Ministro tenía previsto concurrir mañana ante el conservador comité nacional del movimiento, única entidad política autorizada jamás por Franco, para explicar el programa oficial de liberalización política.

El golpe de estado de Tailandia visto por un periodista de la AP

NOTA DE REDACCION: Este relato en primera persona es de un fotógrafo y reportero de The Associated Press, testigo de los sangrientos acontecimientos de ayer en Bangkok, que presenció el ataque contra la universidad Thammasat y tomó dramáticas fotos del violento choque.

Por Neal Ulevich

BANGKOK, 7 (AP).- En un verdadero motín, nadie nota la presencia de otro, así que mientras resonaban ayer los disparos por los terrenos de la universidad Thammasat, me abrí paso por entre un iracundo mar de derechistas y encontré un boquete en la alta cerca de metal que rodea el recinto.

Esperé mientras un grupo de exploradores aprovechaba la abertura para sacar el agonizante cuerpo de un soldado con una enorme herida en el pecho y salté adentro.

La Policía atacaba y los derechistas los apoyaban con vítores. Soldados armados con rifles M16 rociaban balas sobre un cuadrilátero, destrozando las ventanas de las aulas y abriendo hoyos en las paredes. Hacía sol y mucho calor. El ruido era ensordecedor.

Dada mi experiencia en la guerra de Indochina, pude apreciar que el 90 por ciento de los disparos iban en una dirección: hacia los estudiantes, a veces parecía escucharse una descarga en respuesta. Una bala alcanzó en el cuello a un colega de la prensa que afortunadamente sobrevivió.

Los soldados se abrieron paso hacia las aulas. Los estudiantes seguían dentro, temerosos de rendirse, tirados en el suelo.

Algunos soldados lanzaron granadas de mano por las ventanas. El estallido de la granada era seguido de una nube de polvo y una lluvia de vidrios. Avanzaron entonces dos soldados equipados con un cañón sin retroceso.

No se sabía que hacia allí la Policía Fronteriza ni por qué necesitaban un arma antitanque contra los estudiantes. Pero los dos soldados se apostaron, seguidos de un hirsuto derechista que cargaba una caja llena de balas. Y dispararon contra otras aulas.

Pocos minutos después, más o menos a las 09:30, la batalla parecía concluida. Los estudiantes comenzaron a salir de los edificios universitarios, algunos heridos. Seguí su salida con el lente teleobjetivo. Avance unos 50 metros detrás de los soldados. Comencé a preocuparme, como cuando cruzaba campo abierto en Vietnam. Tenía razón. El tiroteo se reanudó.

Los estudiantes se lanzaron al suelo, como yo, y la Policía disparó miles de balas más contra las aulas. El tiroteo amainó y los estudiantes se pusieron de pie.

Eso sucedió un par de veces más antes de que pudiese llegar al primer edificio universitario.

Los estudiantes salían corriendo y se lanzaban al suelo sobre manos y pies, caminando a cuatro patas entre los soldados que les decían que se quitasen las camisas a los varones y las blusas a las muchachas. La lentitud en la obediencia era castigada con un puntapié.

La sangre manaba de las numerosas heridas de bala. Una granada estalló en un aula situada sobre nosotros y los soldados y sus cautivos recibieron una lluvia de vidrio y ye... estudiantes se arrastraro... el centro del cuadriláte... echaron al sol.

Esto es lo que los s... llaman barrer, térmi... bitualmente reservado pa... guerra. Me volví para ir ... calle.

Se me unió un pe... alemán que habla taila... salimos por la verja... atemorizados y temero... demostrarlo. Brome... tailandés, con a... derechistas acerca del c...

Salimos a la calle, cerc... agradables arboledas ... dean los terrenos Pra... donde todos los fines de ... se instala la feria de Ba... Pero vimos entonc... iracundo grupo de taila... alrededor de dos de es... boles y notamos que ... dignación era desmesur... el flácido cadáver de ... tudiante colgado de un ár... escena se repetía a po... tros.

En Santa Cruz

VW. BRASILIA VENDO

En Santa Cruz, con poco recorrido, excelente estado. Verla en Murillo Nº 354.

En venta sierras Jonseret

Dos sierras Sin Fin Nuevas encajonada... Marca JONSERET Suecas, con volantes de 9... mm. y otra 700 mm.

Referencias : Tarija. Casilla 130 Tel. 3675...
La Paz. Casilla 2687 Tel. 422...

Buscamos

Secretaria ejecutiva, experiencia mínima 5 años, acostumbrada a trabajar en forma independiente, Rogamos escribirnos a Casilla 8311, indicando curriculum vitae, pretensiones de sueldo, adjuntando fotografía reciente.

Vendedor

Necesita industria líder de productos consumo ma... vo.

- Remuneración mensual aprox. $b. 6.000.-
- Grandes posibilidades de progreso.

Se requiere:
- Experiencia previa
- Edad: Hasta 35 años
- Conocimiento del mercado de La Paz.

Enviar datos personales y antecedentes a Casilla 5... La Paz. Se garantiza absoluta reserva.

ALIMENTO BALANCEADO PELETIZADO PARA PARRILLEROS

ASESORIA VETERINARIA

Distribuye saci INGAVI 1058 LA PAZ

AGENCIAS: MURILLO 731, A. GALLARDO 760, PLAZA ANTOFAGASTA 592 — BOLIVAR 373 ORURO — JORDAN 3936 COCHABAMBA — "MODELO" BARRIO INDUSTRIAL SANTA CRUZ

PLANTAS PRODUCTORAS: MOLINERA DEL ORIENTE "MODELO" BARRIO INDUSTRIAL TELEFONO 2-5141 SANTA CRUZ — CICO 6 DE AGOSTO ESQ. VILLARROEL TELEFONO 51805 ORURO

Repuestos para Volkswagen

Parabrisas todo tipo.
Cilindros-Pistones-Anillos
Amortiguadores-Muñones
Barras de torsión-Dirección
Empaquetaduras-Retenes
Cigüeñales-Arbol de levas
Cojinetes de bancadas-bielas
Bancadas s/ medida exterior
Parachoques-Silenciadores
Aros de ruedas CROMADOS y sencillos
Faroles todo tipo
Cables bujías-velocímetros
Embragues-Acelerador-Discos y prensas de embrague-Carburadores-Bomba gasolina
Atendemos pedidos a cualquier parte de la República.

WERNER VOSS Y CIA. LTDA.
Bolivar 525-Tel. 2-7930.
Casilla 81-Santa Cruz-Bolivia

BALATAS "FRAS LE"

Seguridad y Garantía

En juegos preparados, rollos, tejas - planchas, forros de embrague, para toda clase de vehículos y equipos petrolíferos.
Precios: los más bajos del país.
Compre en las principales casas del ramo.

Distribuidor exclusivo para Bolivia:
PROMOTORA PAULISTA

LA PAZ.- Alto de la Alianza 626 - 2do. piso
Av. Manco Kapac 450 Tel. 20080 Casilla 2234
SANTA CRUZ.- Calle Warnes 32
Tel. 21166 Casilla 2173

LLEGO LA HORA DE SUPER PONG

MATO AL ABURRIMIENTO

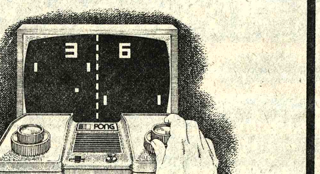

SEIS JUEGOS:

PELOTA DE MANO, SOLITARIO, PING-PONG, SUPER-PONG, ETC.

VENTAS
AGENCIA COMERCIAL INTERNACIONAL
AV. SIMON BOLIVAR 1582 LA PAZ
AL COSTADO DEL MERCADO CAMACHO

Electrolux en HANSA con el surtido más completo de CONGELADORAS

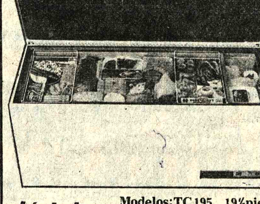

eléctricas Modelos: TC 195 19½ pies³; TC 145 14½ "; TC 75 7½ "

* DE INCOMPARABLE CALIDAD EUROPEA
* ELECTRICAS Y A KEROSENE
* VERTICALES Y HORIZONTALES

a kerosene Modelo: RC—K 6½ pies³

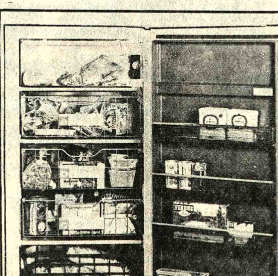

eléctricas Modelos: TF 80 8 pies³; TF 113 11 "

* PARA CADA NECESIDAD Y CADA BOLSILLO.

NO IMPORTA DONDE VIVA VIVA MEJOR CON Electrolux

VEA LA SUYA EN HANSA Y VERA QUE FACIL ES TENERLA

HANSA Ltda. La firma boliviana de su confianza con mas de 65 años al servicio del país

DEPARTAMENTO MERCADERIAS TEL. 50878 Yanacocha esq. Mercado

Sucursales: COCHABAMBA-ORURO-POTOSI-SANTA CRUZ-SUCRE-CAMIRI-TARIJA-TUPIZA-VILLAZON-ATO...

Dos muertos y diez heridos en incidentes raciales de Portugal

LISBOA, 7 (AP) - Las autoridades informaron hoy de dos muertos y diez heridos después de dos noches de tiroteos y apuñalamientos entre mineros mestizos y blancos en los incidentes raciales más graves que se recuerdan en Portugal.

La agencia del gobierno ANOP dijo que soldados y policías trasladaron en camiones a Lisboa a 140 inmigrantes mestizos a fin de restaurar el orden en las minas de estaño de Panasqueira, 225 kilómetros al norte de la capital.

Se informó que más de 1.000 obreros blancos habían puesto fin a una huelga durante la noche.

Los funcionarios de la Charter Consolidated, empresa anglo-norteamericana con base en Londres, que controla las minas declinaron formular comentarios por el momento.

Pero un empleado de la compañía dijo que había cuestiones políticas y raciales de por medio en los tumultos, ya que los inmigrantes de las islas de Cabo Verde, han trabajado en el lugar pacíficamente durante cinco años.

Portugal ha estado relativamente exento de conflictos raciales, excepto por algunos incidentes aislados. Pero unos 800.000 refugiados desempleados y sin vivienda, algunos de ellos negros, han llegado aquí después que las colonias africanas portuguesas obtuvieron la independencia el año pasado.

La llegada de los refugiados ha venido a agravar el ya serio problema del desempleo y la escasez de viviendas y ha contribuido en algunos casos a intensificar las tensiones raciales.

Los obreros mestizos de las empobrecidas islas de Cabo Verde comenzaron a emigrar a Portugal mucho antes de que las islas del Atlántico en la costa africana obtuvieran la independencia.

Según los funcionarios de las minas, las dificultades surgieron el martes en Panasqueira cuando grupos de obreros mestizos solteros sitiaron a blancos solteros durante varias horas en dormitorios cerca de los pozos. Los mineros casados alojados en lugares separados no participaron en los incidentes.

Después de una noche de desórdenes con rotura de ventanas y refriegas en los que varias personas resultaron heridas, expresaron los funcionarios, los blancos se negaron ayer por la tarde a bajar a las minas a menos que se garantizara su seguridad. Los blancos según se informó, exigieron el despido de los obreros de las islas de Cabo Verde.

Los funcionarios de la firma expresaron que ayer ocurrieron incidentes de violencia más graves cuando un trabajador de la Isla de Cabo Verde atacó con un cuchillo a un joven blanco y los blancos sitiaron como represalia los dormitorios de los mestizos.

Los mineros de las islas de Cabo Verde fueron evacuados durante la madrugada de hoy después de una noche de disparos intermitentes de fusil, informó la agencia portuguesa.

Dos Montoneros fueron muertos ayer en Córdoba

BUENOS AIRES, 7 (AFP) - Dos guerrilleros, uno de ellos mujer y dirigente de los "montoneros", fueron muertos en Córdoba, a 70 Km. al noroeste de esta ciudad, durante un enfrentamiento armado con efectivos militares, se anunció hoy aquí.

Un comunicado del Ejérctio dado hoy señaló que la pareja de guerrilleros no acató la orden de detención impartida por los integrantes del Ejército el miércoles, mientras realizaban un patrullaje por la capital provincial.

Los irregulares atacaron con armas automáticas a la patrulla que respondió a la agresión, logrando abatirlos.

La mujer, Leticia Bareta, era la responsable territorial de la organización guerrillera peronista en Códoba.

Durante el corriente mes, las fuerzas gubernamentales lograron dejar fuera de combate a quince guerrilleros, mientras que desde enero suman 552, las bajas de los "Montoneros" y del Marxista-Leninista Ejército Revolucionario del Pueblo, según estadísticas extraoficiales.

Reunión del FMI

Países latinoamericanos propusieron un mecanismo de crédito a corto plazo

MANILA, 6 (AFP).- Los países de América Latina propusieron hoy aquí la creación dentro del Fondo Monetario Internacional (FMI), de mecanismos de crédito a corto plazo para compensar los movimientos de capitales flotantes.

Ante la asamblea anual del FMI y del Banco Mundial, Bernal Jiménez, Presidente del Banco Central de Costa Rica y portavoz de los países de América Latina para las cuestiones monetarias, declaró: "Los movimientos de capital de carácter errático y especulativo desvinculados de las circunstancias económicas reales, no ocurren exclusivamente en los países industrializados, ya que los de ingreso medio son cada vez más propensos a este tipo de desequilibrios.

"Creemos que el Fondo debe considerar el otorgamiento de créditos a corto plazo para compensar dichos movimientos especulativos de capital" subrayó Bernal Jiménez.

Explicó que "los obstáculos legales existentes a este respecto podrían superarse, ya sea por vía de la interpretación, o mediante el establecimiento de servicios especiales compatibles con el convenio constitutivo del Fondo".

"No compartimos, añadió, la idea de que se vinculen los créditos de la banca comercial a los acuerdos de derecho de giro del Fondo. Nos parece que el Fondo tiene funciones específicas en materia de balanza de pagos, que no pueden ni deben confundirse con el papel complementario de financiamiento para el desarrollo que la banca internacional moderna está desempeñando cada vez con mayor eficacia".

"Abogamos por una liberalización adicional del servicio del financiamiento compensatorio que mejore sustancialmente los procedimientos de cálculos, amplíe los límites de cuotas, e incorpore como sujeto directo de financiamiento a otras deficiencias temporales como, por ejemplo, los ingresos por turismo, que para muchos de nuestros países constituye un renglón importante de la exportación de servicios", recalcó el portavoz de Latinoamérica en Manila.

"A los tenedores y productores del oro del área, así como a los beneficiarios de fondo fiduciario, la declinación de su precio, a la cual pueden haber contribuido las subastas efectuadas, les ha causado perjuicios", dijo Bernal Jiménez.

"Por tal razón, explicó, si bien el Fondo Monetario debe proceder, conforme al mandato del comité provisional, a vender el oro en un período de cuatro años, creemos prudente recomendar que en el cumplimiento de este mandato, ese organismo pondere adecuadamente el perjuicio que pudiera ocasionar a las economías de esos países una acentuada disminución de lo precios en el mercado.

"Por consiguiente, subrayó Bernal Jiménez, el programa de ventas debería perseguir, por un lado, maximizar las ganancias y, por otro, no perjudicar la situación económica y financiera de los países afectados".

"Entre los diversos planteamientos que nos ocupan en esta reunión, América Latina, asigna la máxima importancia a un aumento sustancial de los recursos del Fondo. Nuestra institución no busca cumplir el objetivo de convertirse en el centro del sistema monetario ni cumplir eficaz y equitativamente con sus nuevas funciones, a menos que se incrementen apreciablemente sus recursos en la séptima revisión de cuotas", manifestó el portavoz de Latinoamérica en Manila.

"El peor de los resultados, explicó, sería un Fondo disminuido en sus recursos y aumentado en el rigor de su vigilancia y condicionalidad.

"América Latina considera que en el sistema reformado, el Fondo debe ejercer una supervisión ecuánime de los regímenes cambiarios, tomando en cuenta las circunstancias particulares de los países en desarrollo tal y como fue reconocido explícitamente en las negociaciones de la reforma monetaria", dijo Bernal Jiménez.

"Por tanto reiteramos nuestra preocupación porque el fondo establezca mecanismos prácticos para promover un proceso de ajuste que sea simétrico para todos los países miembros, cualquiera que sea su grado de desarrollo y su situación de balanza de pagos", manifestó Bernal Jiménez.

Nuevo vigor para Hombres

Hombres preocupados por conservarse jóvenes y retardar su vejez, han encontrado en las grageas OPOVITAM su gran remedio para mantener o mejorar su VIGOR SEXUAL y para seguir virilmente activos como en años atrás. OPOVITAM es muy eficaz en casos de DEBILIDAD SEXUAL, DECAIMIENTO GENERAL, FALTA DE MEMORIA, CANSANCIO MENTAL. Vuelva a sentirse joven y animoso como antes . . . Refuerce su Vigor Varonil . . . Pida en farmacias

OPOVITAM PARA HOMBRES (FABRICADO EN ESTADOS UNIDOS) D-88

FUNERALES.- Madrid (AP).- Policías llevan en hombros los féretros de dos de sus camaradas muertos por separatistas vascos (Radiofoto AP).

Colombia dice que lo importante es seguir el proceso de integración

BOGOTA, 7 (AP) - Por ser ya un hecho el retiro de Chile del Pacto Andino en una u otra forma, lo importante, a juicio de Colombia, es la continuación del proceso de integración subregional entre los cinco restantes socios del acuerdo.

Así lo expresan hoy editoriales de prensa y el ministro de desarrollo económico de Colombia, Diego Moreno Jaramillo.

Al comentar la reciente reunión en Lima, el ministro señaló que en virtud del nuevo protocolo allí probado, Chile está "implícitamente marginado" del proceso subregional.

En general la prensa colombiana considera que lo acordado en Lima implica un triunfo para Chile, pues logrará su propósito de desvincularse del Pacto Andino con una promesa de asociación futura.

Moreno Jaramillo agregó que la firma de protocolo adicional en Lima muestra "el grado de comprensión en el acuerdo de Cartagena y el deseo de continuar con el proceso comunitario".

En un editorial, el diario liberal "El Tiempo" señala que "la más reciente posición chilena se ha caracterizado por su aguda intransigencia frente a los intereses generales del pacto, y los esfuerzos conciliatorios de los cinco países restantes por ver de enmendarla, han resultado por completo negatorios".

Agrega que "ello es ciertamente deplorable por cuanto la presencia de Chile en la alianza integracionnista constituye factor sustancial de equilibrio.

La Policía argentina investiga el lugar donde Videla sufrió atentado

BUENOS AIRES, 7 (AP). Los organismos de seguridad investigan exhaustivamente la explosión de una bomba en un palco que momentos antes había sido ocupado por el Presidente General Jorge R. Videla, tras haberse confirmado oficialmente anoche el episodio, se supo hoy en fuentes competentes.

El comando del Ejército, cuyo titular es también el presidente Videla, informó escuetamente anoche sobre la explosión de un artefacto de "escaso poder" en la guarnición de Campo de Mayo, 40 kilómetros al noreste.

El suceso ocurrió el sábado pero recién fue informado anoche oficialmente. Los diarios y otros medios informativos nacionales han informado. Una legislación vigente prohibe la difusión de sucesos de violencia hasta tanto sean comunicados por el gobierno.

El documento del Ejército, de unas 50 palabras, no mencionó al Presidente Videla como el destinatario del atentado que, hasta el momento ningún grupo subversivo se adjudicó.

Los informes extraoficiales previos consignaron que la explosión ocurrió unos tres o cinco minutos después que Videla dejará el palco con otros funcionarios y militares en actividad. Había presidido un acto castrense y el presidente presenciaba una exposición de material de comunicaciones cerca de donde ocurrió el suceso.

El Ejército no explicó dónde fue colocado el artefacto, pero los informes y versiones señalaron que estaba en uno de los caños de la estructura que mantenía el palco.

El documento oficial dijo que la explosión "produjo reducidos daños materiales en parte de la estructura" del palco.

Brasil prohibió la venta de píldoras contraconceptivas

BRASILIA, 7 (AFP). Las píldoras contraceptivas desaparecieron súbitamente de todas las farmacias de Brasilia a raíz de dos intervenciones del Ministro brasileño de la Salud, Almeida Machado.

El ministro, efectivamente, ordenó el miércoles el cierre de dos farmacias que habían vendido el producto, y otros medicamentos, sin exigir receta médica.

El ministro fue personalmente a estas farmacias, acompañado de un funcionario de su ministerio que fue quien pidió las píldoras anticoncepcionales.

Banco Mercantil Aviso de Remate

El Dr. Darío Rodrípez Tellería. Juez 8°. de Partido en lo Civil de la Capital, etc.

HACE SABER AL PUBLICO EN GENERAL: Que, por auto de fs. 19 vta de fecha 23 de Septiembre del presente año, se ha señalado para el verificativo de remate en subasta pública del inmueble situado en la calle Venancio Burgoa, esquina M. Lara de 156,80 mts2, sobre la base su tasación catastral de $b. 40.469.— para el día 19 de octubre de 1976 a horas 16 P.M. por tenerse así ordenado dentro del juicio ejecutivo por el Banco Mercantil contra Celedonio Suárez Gutiérrez, sobre cobro de pesos.

Los interesados en dicho remate podrán ocurrir el día y hora señalados a la Tribuna de Remates del Palacio de Justicia, previo el empoce del 5% en Secretaría

P.O. del Sr. J. 8° de P. en lo C.

Luis Leonel Sánchez Canqui, Secretario del Juzgado 8° de Partido en lo Civil.

Argentina

Severa advertencia del gobierno a huelguistas del sector energético

BUENOS AIRES, 7 (AP) - En un intento por normalizar el trabajo en dos empresas energéticas de Buenos Aires los militares advirtieron hoy que los huelguistas serán detenidos a partir de mañana.

Fue la más directa advertencia del comando militar de la capital para los empleados de las empresas que, sin embargo, no han sido afectadas en la producción de energía.

Un comunicado oficial del Ejército dijo que "las personas que en sus lugares de trabajo no cumplan sus tareas en forma normal, a partir de la cero hora de mañana, serán detenidas y puestas a disposición de este comando".

El gremio de Luz y Fuerza, que está intervenido desde el golpe militar del 24 de marzo, tiene unos 25.000 afiliados, y fuentes gremiales aseguran que la medida de fuerza es cumplida por la mayoría de ellos.

Atentados contra instalaciones de la empresa han sido denunciados por las autoridades.

BUENOS AIRES, 7 (IPS) - La empresa estatal de electricidad de Buenos Aires advirtió a sus empleados en huelga que no negociará la reincorporación de los obreros despedidos, al tiempo que el cuerpo I de Ejército reiteró que se encuentra en vigencia la Ley de Seguridad Industrial, que reprime severamente los movimientos de fuerzas.

Los comunicados fueron emitidos luego de la segunda jornada consecutiva de paros protagonizados por los trabajadores de las empresas Servicios Eléctricos del Gran Buenos Aires (SEGBA) y Compañía Italo-Argentina de Electricidad (CIADE), esta última de capitales privados.

Paralelamente, la Empresa Nacional de Telecomunicaciones, también estatal, denunció anoche que se han intensificado los actos de sabotaje que afectan a los servicios telefónicos

Las cesantías dispuestas en SEGBA llegan a 214 trabajadores, entre los que se encuentran la totalidad de la comisión directiva del poderoso sindicato de "Luz y Fuerza", que nuclea a los trabajadores del sector. Su titular, Oscar Smith, formaba parte de una comisión de gremialistas que intentan llevar a cabo un plenario nacional de sindicatos para analizar el proceso nacional.

Fuentes laborales admitieron que otra de las causas del movimiento de fuerza era la situación económica que afecta a los trabajadores, por la pérdida del poder adquisitivo del salario.

Por su parte la Compañía Italo Argentina de Electricidad informó que ayer se incendió un generador, lo que provocó un prolongado corte de energía eléctrica en un barrio céntrico de esta capital.

También informó la CIADE que se registraron cortes de energía en vastas zonas del Gran Buenos Aires, al ... fuera de servicio siete c... y cuatro centros de pote...

La reafirmación ... empresa estatal de no n... con los huelguistas sale a... de versiones periodístic... afirmaban la disposición... autoridades laborale... reconsiderar la situación... despedidos;

El matutino "La O... dice hoy que las tra... desarrolladas durante ... jornada de ayer indicab... las disposición oficial ... encaminada a negoci... clusivamente algunas ... corporaciones demandad... el personal. Esto no ... una revisión del proyecto ... girado a la comisi... asesoramiento legislativ... recorta conquistas que lo... los trabajadores de luz y... durante el anterior gobie... que son consideradas co... privilegio por las autor... laborales.

El comando del cuer... Ejército, con jurisdicción ... la capital y zonas de la pro... de Buenos Aires, advirtió ... comunicado que se encuen... vigencia la ley 21.400 ... reprime severamente to... de movimientos de fuer... parte de los trabajadores...

Según informes de f... empresarias y laborale... tareas siguen paralizada... trabajadores cumplen la ... de "brazos caídos" e... lugares de trabajo.

Semilla de papa para venta

Se ofrece en venta semilla de papa San Imilla, producida en Lequezana, Potosí. Referencias Oficina 401, cuarto piso, Ministerio de Agricultura.

Necesitamos Secretaria Ejecutiva Bilingüe

Para importante firma, con dominio del idioma inglés y telex. Experiencia mínima de 3 años.

Enviar Currículum Vitae y fotografía actualizada a Casilla N° 479- La Paz.

Comunicado

El CONSEJO MEDICO DEPARTAMENTAL DE LA PAZ, hace conocer a los Médicos del país y a la opinión pública, que ha elevado carta a la Presidencia del Consejo Nacional del Colegio Médico de Bolivia, en la que deja claramente definida la posición del Consejo Departamental de La Paz, en relación al problema de Control de la Natalidad, denunciado por el Cardenal de Bolivia, Monseñor Clemente Maurer.

La Paz, Octubre de 1976.

Universidad Boliviana Universidad Mayor de San Andrés División de Infraestructura

CONVOCATORIA N° 07|76

Se invita a las firmas importadoras legalmente establecidas en el país a presentar propuestas para la importación directa con destino al Instituto de Genética Humana dependiente de C.E.P.I.C. lo siguiente:

1 Centrífuga de alta velocidad con un rango de velocidad de 21 R.P.M. Control de velocidad ± 200 R.P.M. entre 1.000 a 115.000 R.P.M. y 300 R.P.M. entre 15.000 y 21.000 R.P.M.
Rango de temperatura del ambiente 2°C. Control de temperatura 1°C. Vac.
Presión 15 pulgadas Hg.
y PARTES COMPONENTES.

El pliego de Especificaciones podrá ser retirado de las oficinas de la División de Infraestructura, planta baja del Edificio 112, Avda. Villazón N°. 1995, previo pago de $b. 100.- al Tesoro Universitario.

Las propuestas deberán ser presentadas de conformidad a Ley, hasta horas 18.30 del día martes 9 de noviembre del presente año, en las oficinas de la Dirección General Administrativa de la Universidad.

La Paz, 5 de octubre de 1976.

Arq. Mario Quezada Ibáñez JEFE DE LA DIVISION DE INFRAESTRUCTURA

V°. B°. Dr. Víctor Hugo Guerra SECRETARIO GENERAL U.M.S.A.

H. Municipalidad de La Paz

OH LINDA LA PAZ

Convocatoria a Propuestas No. 154/76

Por orden del señor Alcalde Municipal, se convoca a las personas interesadas y Empresas Constructoras legalmente inscritas en la Cámara Nacional de la Construcción y Registro Nacional del Ministerio de Obras Públicas, presenten sus propuestas para la:

PLANTACION DE 11.000 ARBOLES
PRECIO OFICIAL $b. 220.000

Los interesados podrán recoger los planos y Pliegos de Especificaciones y otros datos que precisen en el Departamento de Forestación de la H. Alcaldía Municipal, Av. Villazón N° 1978, Segundo Piso, a partir de la fecha.

Las propuestas deberán ser presentadas en papel sellado y con los timbres de Ley llenando las formalidades señaladas en la Ley de Licitaciones Públicas N° 10120 de 2 de febrero de 1972, en la Secretaría del Departamento de Licitaciones y Contratos, hasta las 18 horas del día lunes 1° de noviembre de 1976.

En el caso de personas o Empresas especialistas en el ramo, deberán acompañar Garantía de Seriedad de Propuesta, Solvencia Tributaria del Fisco, Renta y Municipalidad.

La Paz, 6 de Octubre de 1976

Ministerio de Educación y Cultura

Dirección General de Educación Instrucciones para la Evaluación del Año Escolar 1976

El Ministerio de Educación y Cultura a través de la Dirección General de Educación, de acuerdo con el Art. 2°. del Decreto Supremo N°. 11499 de fecha 31 de mayo de 1974, imparte las siguientes instrucciones generales para la evaluación de la presente gestión escolar en todos los establecimientos fiscales, particulares y descentralizados urbanos y rurales de los niveles primario y medio del país.

1. Del lunes 1°. al sábado 6 de noviembre, Pruebas de Evaluación del CUARTO BIMESTRE.

2. Del sábado 6 al martes 9 de Noviembre, *Entrega de Documentación, Actos de Clausura y Promociones.*

3. Del miércoles 10 al martes 23 de Noviembre, *Cursos de Recuperación*, en sus respectivos establecimientos, para alumnos de Nivel Medio con promedios anuales comprendidos entre 3,5 (tres cinco) y 2,6 (dos seis) en una o más asignaturas, y alumnos que hubieren obtenido promedio anual inferior a 2,6 (dos seis) en una sola asignatura.

4. Del miércoles 24 al martes 30 de noviembre, *Pruebas de Habilitación.*

5. Los señores Directores, Personal Docente y Administrativo del Nivel Medio, están obligados a continuar con sus actividades en sus respectivos establecimientos durante el desarrollo de los *cursos de recuperación*, en horarios que pueden ser modificados de acuerdo con el número de alumnos asistentes para aumentar el número de períodos de trabajo en cada grado.

6. Las Escuelas Normales Urbanas, Rurales e Institutos Superiores, se regirán por sus calendarios establecidos.

7. Los Centros de Educación de Adultos así como los de Educación No Formal, completarán su Evaluación, de acuerdo con sus modalidades y calendarios establecidos.

8. La Dirección General de Educación impartirá las instrucciones específicas para cada Area, Nivel y Ciclo.

La Paz, Octubre de 1976.

DEPARTAMENTO DE RELACIONES PUBLICAS

Universidad Boliviana Universidad Mayor de San Andrés División de Extensión Universitaria Instituto de Investigaciones Físicas Observatorio Astronómico - Planetario

Cursillo sobre Astronomía Popular a cargo del Dr. Max Schreier E., Director Departamento de Astronomía.

Duración: Del 19 de Octubre al 2 de Noviembre de 1976
Horario: 18.30 Hrs. a 20.00 Hrs.
Días: Martes, miércoles y viernes
Número limitado de participantes.

Mayores informaciones: de 10 a 12 Planetario (Federico Zuazo N° 1976) de 18 a 20 Departamento de Astronomía (Fac. de Tecnología 6° Piso)
Valor del cursillo: Particulares $b.60.-Universitarios $b.30.- se otorgarán certificados de asistencia.

El cursillo comprenderá el siguiente programa:

1.- Nuestra orientación
2.- Instrumentos, aparatos de la Astronomía Moderna
3.- Relaciones de la Astronomía con la Topografía y la Geodesia.
  a) Medición de la posición.
  b) Medición del tiempo y calendario
4.- Nociones de la Astronomía, Desarrollo Histórico
  a) Los Astrónomos de la antigüedad.
  b) El Renacimiento, Copérnico, Galileo y Newton.
  c) El tiempo moderno
5.- Nociones sobre las leyes fundamentales que rigen el Universo.
  a) Sistema Solar
  b) Las Estrellas
  c) Galaxias
6.- Evolución de los Astros
  a) Como nacen y mueren los sistemas solares
  b) Teoría de Expansión, Teoría estática del Universo.
7.- Instrumentos, Aparatos de la Astronomía Moderna
  a) La fotografía y la Fotometría.
  b) Espectroscopía
  c) Radio-Astronomía
  d) Rayos Cósmicos
8.- El Universo y la vida en él
  a) Condiciones necesarias para el comienzo y el desarrollo de la vida.
  b) Teorías sobre el comienzo de la vida
  c) Posibilidades y peligros de nuestra vida en el espacio.

La Paz, Octubre de 1976.

Marcelo Calvo V. DECANO DIRECTOR DE EXTENSION UNIVERSITARIA

V°. B°. Dr. Víctor Hugo Guerra Strio. Gral. de U.M.S.A.

Ordenanza Municipal No. 123/76

Mario Mercado Vaca Guzmán Alcalde Municipal de La Paz

CONSIDERANDO:

Que por Resolución Municipal de 8 de abril de 1976, N°. 682/76, se aprobó la Urbanización "SAN MIGUEL", con un área comunal de 77.028.82 metros cuadrados, equivalente al 35% del área total de la Urbanización, superficie cedida a título gratuito por "HOGARES BOLIVIANOS S.A." en favor de la H. Alcaldía Municipal, conforme al Reglamento respectivo.

Que dicha área se halla destinada a la estructura vial, áreas verdes y equipamiento recreativo de la Urbanización.

Que la H. Alcaldía Municipal, por medio de sus departamentos técnicos, ha localizado en definitiva la ubicación del Complejo Deportivo San Miguel en los terrenos que ocupa actualmente el mismo, dentro del área destinada a equipamiento recreativo, cuya construcción ya fue iniciada por la Asociación de Adjudicatarios con sus propios recursos, sin inversión alguna del sector público.

Que dicha construcción se ha paralizado por mala apreciación de la entidad cedente respecto a los terrenos destinados al área comunal, paralización que priva a la juventud de contar con campos deportivos y al Estado de poder cumplir el compromiso de organizar los VIII Juegos Bolivarianos.

RESUELVE:

Artículo primero.- Se destina la superficie de 7.620 metros cuadrados del área comunal en la Urbanización "SAN MIGUEL", a la construcción del Complejo Deportivo de dicha Urbanización.

Artículo segundo.- Se localiza en forma definitiva el terreno destinado a dicha construcción en el área que ocupa actualmente el mismo con la obra iniciada por la Asociación de Adjudicatarios.

Artículo tercero.- La H. Alcaldía Municipal de La Paz garantiza el uso exclusivo del espacio señalado a la finalidad destinada o sea a la construcción del mencionado complejo deportivo y la piscina correspondiente, pudiendo reiniciarse de inmediato los trabajos por quienes tienen a su cargo la conclusión de las obras.

Los señores Oficiales Mayores Administrativo-Financiero y Técnico quedan encargados de la ejecución y cumplimiento de la presente Ordenanza.

Es dada en la ciudad de La Paz, a los cinco días del mes de octubre de mil novecientos setenta y seis años.

MARIO MERCADO VACA GUZMAN ALCALDE MUNICIPAL DE LA PAZ

ES CONFORME:
Arq. ADOLFO NAVARRO FLORES OFICIAL MAYOR TECNICO.

Actividad cultural

- **MUSEO NACIONAL DE ARTE.**.- Exposición permanente de pintura boliviana. Calle Comercio esq. Socabaya.

CASA MUNICIPAL DE CULTURA..- Exposición permanente de pintura boliviana.

BANCO DEL LIBRO..- Exposición de libros y cerámicas de China. Calle Junín Nº. 668.

GOETHE INSTITUT.- Dibujos de Antero Silva Jáuregui. Av. 6 de Agosto Nº. 2118.

SALON MUNICIPAL..- Veinte acuarelas de María Haydée Aguilar Fuentes. Calle Colón.

TEATRO MUNICIPAL..- Lunes 18, horas 21 y 30, concierto de piano del intérprete israelí Ilan Rogoff. Auspicios del Instituto Boliviano de Cultura y la Embajada de Israel.

IGLESIA LUTERANA..- Miércoles 20, horas 19.00, concierto del Cuarteto Boliviano de Instrumentos de Cuerda (integrado por Freddy Céspedes, María Sucre, Agustín Fernández y Hugo Aranibar). En el programa figuran obras de J. Stamitz, F. Mendelssohn y los bolivianos Gustavo Navarre y Agustín Fernández.

PUBLICACIONES NACIONALES.- La Alcaldía de La Paz acaba de poner en circulación la reproducción facsimilar de la "Crónic de la Provincia de San Antonio de los Charcas", escrita en 1650 por Fray Diego de Mendoza; esta obra histórica fue entregada al Convento de San Francisco. A la derecha, una publicación científica: Las Memorias de las Jornadas Bolivarianas de Neumotisiología.

Poeta Oscar Cerruto dará conferencia hoy

La obra poética de Franz Tamayo y Ricardo Jaimes Freyre será analizada hoy, a horas 18 y 30, por Oscar Certuto en el Instituto Boliviano de Cultura Hispánica, Av. Arce No. 2458 esq. Plaza Isabel la Católica.

La conferencia "Reiteraciones sobre Tamayo y Jaimes Freyre cobra enorme importancia no sólo por la atracción que hace sur el tema, sino por ser el disertante uno de los más altos poetas bolivianos contemporáneos.

Son comunes las referencias a Jaimes Freyre y Tamayo, primero, figura fundamental del movimiento Modernista; segundo, dueño de un lenguaje poético de notable fuerza. El au de "Patria de sal cautiva" - Oscar Cerruto- seguramente ampli y profundizará la visión que se tiene de estas aventuras espiritua que prestan brillo permanente a las letras nacionales.

La disertación de hoy ha despertado interés entre estudiant profesores y escritores. Cerruto ha publicado en los últimos c años "Estrella segregada" y "Reverso de la transparencia". Tie además, una novela -"Aluvión de fuego"- y un libro de cuent "Cerco de penumbras".

Exposición de pintores cruceños

Diez artistas de Santa Cruz exponen sus obras en la Galería de Arte de la Fundación Cultural EMUSA. La muestra tiene importancia, en primer término, por lo que ella significa en el terreno del intercambio cultural de los departamentos nacionales.

Jóvenes son los autores de esta exposición. Sus obras revelan sobre todo el afán de experimentación y renovación del lenguaje plástico, tan caro a los artistas de hoy. Los que pensaron encontrar en esta serie de dibujos, grabados y óleos el tradicional carretón,se equivocaron; es cierto que este símbolo oriental aparece en uno de los 15 cuadros, pero de un modo diferente, es decir, sin hacer concesiones.

Tambien figuran en esta exposición cuadros de tendencia moderna, de buena realización técnica, depurados y con una clara alusión al Surrealismo, como se aprecia en las creaciones de Tito Kuramoto, uno de los más conocidos del grupo.

Marcelo Callaú, con estudios en Europa, presenta dos cuadros que más bien parecen ser una continuación de sus experimentos plásticos, que culminaron en una excelente exposición el pasado año, en La Paz.

A pesar de la presencia oscura de Gauguin, los óleos de Carmen Villazón son los que mejor impresión causan; cálidos tonos, espontaneidad y vitalidad son las armas de que se vale esta joven y talentosa artista para reflejar con acierto el mundo oriental.

Parecido ritmo sigue en sus creaciones Freddy Extremadoiro, otro joven artista incluido en esta muestra colectiva.

A los citados se agregan Juan Carlos Apaz, Luis Andrade, Juan Fernández, Sonia Forenza, Susuki Haruji y Marcelo Saucedo.

Estos diez jóvenes trabajan en la capital oriental desde hace dos años.

Cada tres meses presentan el resultado de sus búsquedas. Esta es la primera vez que exponen juntos en La Paz y seguramente es el comienzo de un fructífero intercambio con sus colegas. Levantada la exposición de la Galería EMUSA - que podrá ser visitada hasta el jueves 16- la serie será exhibida en la ciudad de Cochabamba.

Ballet de México se presentará en La Paz

El Ballet Folclórico de Guadalajara (México) actuará en el Teatro Municipal de La Paz los días 13 y 14 del mes en curso.

Nuestro público tendrá ocasión de apreciar dos programas de un elenco que ha ganado fama en su país, Europa y Africa y ahora realiza una gira por países del continente.

Integran la embajada artística del hermano país catorce parejas de baile, un cantante charro y una orquesta de mariachis, en total 36 personas que mostrarán la rica y tradicional indumentaria de las diversas zonas de México.

Carlos Vergara, representante del Ballet Folclórico de Guadalajara, declaró a PRESENCIA que la primera función, o sea, la del miércoles, beneficiará íntegramente a la Asociación de Damas Voluntarias Pro Juventud Boliviana.

PROGRAMA

El miércoles 13,el elenco visitante ofrecerá danzas y canciones de los estados de Chiapas, Tamaulipas y Jalisco; completará su actuación con dos capítulos denominados Revolución y Charrerías.

El jueves 14 el Ballet desarrollará el siguiente programa: Danzas y canciones de los estados de Oaxaca, Nuevo León, Coahuila, Tamaulipas, Chihuahua, Veracruz y Jalisco.

ELOGIOS PARA EL BALLET FOLCLORICO DE GUADALAJARA

El Ballet Folclórico de Guadalajara ha actuado en los principales escenarios del mundo, con singular éxito, si se tiene en cuenta los comentarios elogiosos de la prensa, de los que reproducimos los siguientes:

"Tiene todos los ingredientes de una exitosa Compañía Folclórica. (The New York Times, Nueva York, N.Y.).

-Como todos los grupos profesionales de alta categoría, los bailarines son expertos intérpretes. (Dance New, Nueva York).

-Wáshington ha visto muchas compañías de danzas de todo el mundo, pero pocas igualan a ésta en atractivo. (Washington Daily News, Wáshington D.C.).

-La maestría de los bailarines llevada hasta la perfección, de la riqueza coreográfica y el talento único y brillante de la primera bailarina y directora del conjunto, Yolanda Bojorges, a quien los mexicanos llaman cariñosamente la bailarina del pueblo, le han dado al grupo notable popularidad no sólo en su patria sino más allá de sus fronteras. (The Evening Star. Wáshington D.C.).

-Cada uno de los números es una miniatura de coreografía donde está representado amplamente el folclore de las distintas regiones de México. (The Vancouver Sun, Canadá).

-Subyugaron al público la gracia plástica y la depurada técnica de los jóvenes artistas. (The Pittsburgh Courier. EE.UU.).

-Yolanda Bojorges es una artista de gran capacidad de trabajo, de enorme dinámica y de excelentes dotes directivas. (El Tiempo, Bogotá).

-Desde el principio hasta el fin, a medida que los diversos componentes salen, este programa tiene el suave encanto de la verdad. (Chicago Tribune, EE.UU.).

-Un hermoso espectáculo salpicado de leyendas, música, canciones y bailes de México puso a vibrar la concurrencia que llenó el auditorio. (Listín Diario, Santo Domingo).

Este conjunto artístico acaba de ganar un importante trofeo en el Festival de Arequipa, donde también actuó con éxito la delegación boliviana.

- BAILE FOLCLORICO DE GUADALAJARA, que se presentará los días 13 y 14 del presente mes en el Teatro Municipal (la primera función a beneficio de la Asociación de Damas Voluntarias Pro Juventud Boliviana). Este elenco ha sido elogiado en diversas partes del mundo por la autenticidad de sus danzas y por la belleza de su indumentaria.

Coordinación Laboral del Magisterio Urbano de Bolivia
Citación Urgente

Se cita a los señores adjudicatarios de terrenos de la "URBANIZACION 6 DE JUNIO", a la asamblea general que se realizará el día de hoy viernes 8 de los corrientes a hs. 18.00, en la Casa Social del Maestro, a objeto de recibir un informe técnico-económico.

Por la importancia, la asamblea se efectuará con el número de asistentes.

La Paz, octubre 8 de 1976

seguridad a toda prueba con cajas de seguridad

MARTE

OFRECEMOS PARA ENTREGA INMEDIATA UN GRAN SURTIDO DE TAMAÑOS Y MODELOS

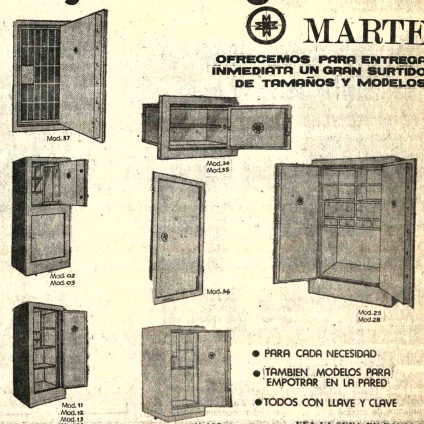

- PARA CADA NECESIDAD
- TAMBIEN MODELOS PARA EMPOTRAR EN LA PARED
- TODOS CON LLAVE Y CLAVE

VEA LA SUYA EN HANSA Y VERA QUE FACIL ESTENERLA

HANSA Ltda. La firma boliviana de su confianza con mas de 65 años al servicio del país

DEPARTAMENTO MERCADERIAS TEL. 50878 Yanacocha esq. Mercado

Sucursales: COCHABAMBA-ORURO-POTOSI-SANTA CRUZ-SUCRE-CAMIRI-TARIJA-TUPIZA-VILLAZON-AIDC

YA SOMOS MUCHOS LOS QUE LLEGAMOS Y PASAMOS EL 1.000.000 (UN MILLON) DE KILOMETROS Y MAS...

SIN REPARACION MAYOR DE MOTOR...
y ninguna otra marca ha logrado esto.

ELIJA! entre los ñatos F88-F89, trompudos N7-N10, camiones, volquetas y buses

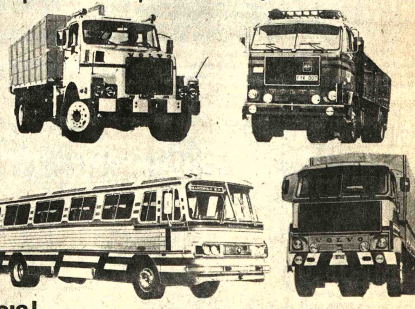

VOLVO INDISPENSABLE EN EL PROGRESO DEL PAIS!

VENTAS - SERVICIO - REPUESTOS

USTED LO VE
LO PRUEBA
Y SE LO LLEVA!

VOLVO
UNICA CALIDAD COMPROBADA Y APROBADA PARA TODOS LOS CLIMAS Y CAMINOS DE BOLIVIA!

CONVENIENTES PLANES DE PAGO!

INTERMACO
LA PAZ: Mercado 1075

...AHORA YA SABE PORQUE HAY MAS CAMIONES VOLVO QUE NINGUNA OTRA MARCA!

En el interior sucursales GRACE

Corporación de Desarrollo de Oruro
Convenio-ALDE-CORDEOR
Proyecto: PMA Bol. 2121
Programa: Construcción Caminos Vecinales

Convocatoria Nº. 16//76

La Corporación de Desarrollo de Oruro, de conformidad con el D.S. de 22 de mayo de 1939, convoca a firmas importadoras o representantes de fábricas de equipos y maquinaria legalmente establecidos en el país, presentar propuestas para la provisión de lo siguiente:

—3 Unidades volquetas (Capacidad de tolva 6-8 toneladas)
—250 Unidades carretillas.

El pliego de especificaciones puede ser recogido sin costo alguno, de la Secretaría General de CORDEOR.

Las propuestas deben ser presentadas de acuerdo al D.S. de 22 de mayo de 1939, hasta horas 12.00 del día martes 26 de octubre de 1976, en la Secretaría General de CORDEOR. La apertura se realizará el mismo día, a horas 15.00 p.m.

Las propuestas deben ser enviadas a la siguiente dirección:

CORPORACION DE DESARROLLO DE ORURO.
Calle Potosí Nº. 1035 - Teléfono 50387 - ORURO.

Oruro, Octubre de 1976

Argentina invierte $US 45 millones en planta para tratar gas boliviano

Argentina invierte alrededor de $US 45 millones en la instalación de una planta destinada al tratamiento del gas natural que Bolivia vende al vecino país, según informaron ayer autoridades de Gobierno.

Como se sabe, nuestro país incrementará sus exportaciones de gas natural a la Argentina en una proporción de cuatro millones de metros cúbicos diarios, a partir de 1979.

Se informó que a la fecha las misiones técnicas de los dos países han llegado a acuerdos definitivos sobre las características del gas natural.

Argentina hizo conocer su interés de comprar mayores volúmenes de gas natural, incluídos los denominados "licuables", ya que de esa manera justificaba sus necesidades energéticas.

En el Ministerio de Energía e Hidrocarburos se confirmó que una comisión argentina llegará a Bolivia el próximo lunes.

Estará integrada por delegados de la empresa estatal Gas del Estado, con quienes los representantes de YPFB negociarán el punto central de las conversaciones para concretar la ampliación de las ventas y su precio.

PLANTA TURBO-EXPANDER

Informaron que Argentina, hasta mediados del próximo año, habrá concluído la instalación de su planta de tratamiento de gas natural boliviano.

Se trata de una planta denominada "turbo-expander", instalada en Campo Durán, Salta, que separará el gas natural del gas licuado y otros "cortes".

Toda la zona productora de tabacos del norte argentino utiliza gas natural boliviano para las operaciones de secado.

Concluye hoy en Achocalla seminario de integración

Concluye hoy en Achocalla el seminario de integración en el que participan representantes de los Comités y Corporaciones de Desarrollo del país.

La reunión comenzó el lunes y fue organizada por la Secretaría General de Integración con la co-participación del Banco Central de Bolivia. Asisten 16 técnicos de los comités y corporaciones de desarrollo de La Paz, Beni, Oruro, Santa Cruz, Chuquisaca y Potosí.

Actúan como disertantes, entre otros, José Palomino y Alfredo Giménez, expertos de la Junta del Acuerdo de Cartagena, que tienen a su cargo las explicaciones sobre la política del Pacto Andino.

La Secretaría de Integración informó que el martes 5 se brindó información sobre los programas sectoriales de desarrollo industrial del grupo andino y del país. El Ing. Alejandro Pacheco hizo una exposición sobre la situación de las asignaciones correspondientes a Bolivia.

El miércoles 6 se dedicó a las charlas sobre política e instrumentos que utiliza la Junta del Acuerdo de Cartagena en el proceso de integración y sobre los programas de infraestructura física y desarrollo agrícola. Disertaron el Ing. Palomino y los ingenieros Walter Herrera, Jorge Ayala, Fernando Vargas y Juan Carlos Quiroga,de la Secretaría de Integración. Se contó con la asistencia técnica de expertos de la Corporación Boliviana de Fomento, Cofadena y de los Ministerios de Agricultura e Industria.

Colonización

Proyecto Tariquía - San Telmo pre el aprovechamiento de 271.000 Ha

El aprovechamiento de 271.000 hectáreas para el asentamiento de tres mil familias de colonizadores, que representan alrededor de 12.000 personas, constituye uno de los principales objetivos del Proyecto Tariquía-San Telmo, según explicó ayer el Instituto Nacional de Colonización. Ese proyecto está contenido en el Plan Operativo estructurado por ese Instituto Nacional para la gestión de 1977, que tiene como fin mediato la preservación de la soberanía nacional y la repatriación de centenares de familias bolivianas que emigraron a la Argentina.

Según el Instituto, el proyecto Tariquía-San Telmo permitirá expandir la frontera agrícola a través de una intensiva producción agropecuaria y de una explotación racional de los recursos naturales de la zona. El proyecto se desarrollará en la provincia Arce del Departamento de Tarija.

Señaló que para alcanzar los objetivos propuestos en el plan se han encarado, incialmente, los estudios básicos y de reconocimiento de la zona, para luego estructurar el proyecto de factibilidad, antes de ejecutarlo.

Los Departamentos de Agropecuaria, Ingeniería y Planificación del Instituto Nacional de Colonización tendrán a su cargo los estudios de reconocimiento del área del Proyecto y el Departamento de Suelos del Ministerio de Asuntos Campesinos y Agropecuarios los de orden hidrológico, forestal y de suelos.

De acuerdo al cronograma preparado, de enero a agosto del próximo año se concluirán los estudios de reconocimiento e información básica; de septiembre a diciembre, se efectuarán todos los trabajos concernientes al proyecto de factibilidad y los que corresponden a la instalación del campamento principal.

El Instituto Nacional de Colonización coordinará las actividades y los trabajos del proyecto Tariquía-San Telmo con organismos nacionales y departamentales como la Corporación de Desarrollo de Tarija, Prefectura de ese Departamento, Comité de Intereses de Tarija y la Corporación Boliviana de Fomento.

Con esta última institución se adoptarán medidas conjuntas para facilitar las actividades de colonización y la ampliación del área de producción de caña de azúcar destinada a los ingenios de Bermejo.

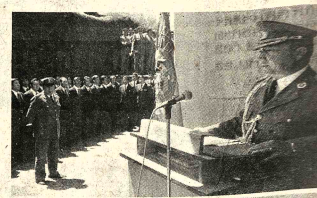

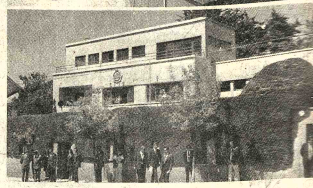

- INAUGURACION.- Fue inaugurado el local donde funcionará la "Escuela de Detectives", ubicada en la Av. 6 de Agosto. En la exposición fotográfica, arriba, el Gral. Arias Hoyos da lectura a su discurso de circunstancia ; abajo, el nuevo local adquirido con fondos propios de la Dirección de Investigación Nacional (DIN).

ALALC lanzó al mercado financiero letras de cambio latinoamericanas

La Asociación Latinoamericana de Libre Comercio (ALALC) lanzó al mercado financiero de Nueva York, a través del Banco de la Reserva Federal, las "aceptaciones bancarias latinoamericanas" (letras de cambio).

De acuerdo a la información, es la primera vez que se podrá negociar en el mercado financiero neoyorquino una letra de cambio avalada por la garantía de 12 países latinoamericanos.

De esta manera, la ALALC pondrá en funcionamiento un nuevo mecanismo destinado a financiar el comercio entre sus países miembros, mediante la captación de recursos obtenidos principalmente fuera de la zona.

El Banco Interamericano de Desarrollo, a nombre de la ALALC, efectuó los arreglos necesarios en los Estados Unidos, para que las letras de cambio sean puestas en circulación.

La información agrega que con el lanzamiento de las "aceptaciones bancarias latinoamericanas-ALALC (ABLAS) en el mercado norteamericano, culminan seis años de estudios, trámites y gestiones oficiales y se concreta la decisión coincidente de los países miembros de la Asociación de emitir un papel común que represente a Latinoamérica como región en los mercados financieros internacionales".

LAS LETRAS DE CAMBIO

La "aceptación bancaria latinoamericana-ALALC (ABLAS)" es una letra de cambio de formato uniforme para los países participantes, girada a su propia orden por el exportador de un país cuyo banco central está adherido al sistema de pagos y créditos recíprocos de la Asociación.

Dicha letra es aceptada por una institución bancaria del país exportador, autorizada por el banco central de cada país.

El papel se origina en un crédito documentario irrevocable abierto en favor del exportador por el importador de un país de la región y aceptado por el banco del país exportador contra presentación de la documentación de embarque de la mercadería aceptada.

Este crédito se cursa a través de los convenios de crédito recíproco.

Por otra parte, las letras deberán estar redactadas en inglés, emitidas en dólares de los Estados Unidos y ser pagaderas en la ciudad de Nueva York por un corresponsal del banco aceptante que el propio documento indica y que tenga sede, sucursal u oficina en dicha ciudad.

El plazo de vencimiento de las letras no podrá exceder los 180 días; asimismo, a elección del tenedor, el pago podrá efectuarse, siempre en dólares, en el domicilio del banco aceptante.

- BIENVENIDA.-"Bajo el lema de Dios, Patria, Hogar, la juventud de todo el mundo deberá avanzar hacia metas que fortifiquen cada vez más los lazos de amistad y confraternidad entre los pueblos", dijo ayer el Prefecto del Departamento, a tiempo de dar la bienvenida a dos scouts de los Estados Unidos, en acto cumplido en la Casa de la Cultura "Franz Tamayo". Se trata de los jóvenes Bob Brooks y John Stein. Luego habló el Ministro de Minería, Gral. José Antonio Zelaya, para destacar la presencia en Bolivia de los representantes del escultismo norteamericano.

Protesta por circulación de material lesivo al país

La coordinación laboral del magisterio urbano ha expresado protesta, a nombre de los profesores, porque las autoridades permiten la circulación de álbumes que lesionan los sentimientos de la nación.

El documento, firmado por Ubaldo Castaño Solalligue, hace referencia á que han tenido que ser los profesores quienes denuncien una vez más el caso de esta naturaleza, como es el caso del denominado "álbum del Inca".

En dicho álbum, aparece el mapa de Bolivia con tres mutilaciones en favor de Chile, lo que los profesores han considerado como denigrante y lesivo a la dignidad nacional, además de alienante para la niñez y juventud.

Similar denuncia del magisterio se hizo antes sobre la circulación de otro álbum de billetes y monedas, donde el único país no consignado era Bolivia. Este hecho, dice el documento, es demostrativo de que algunos comerciantes inescrupulosos consideran a Bolivia sólo como un mercado.

El nombrado coordinador laboral del magisterio urbano dice también que lo referido anteriormente demuestra también el poco interés de las autoridades encargadas del control previo a la circulación de este tipo de material.

Instalarán red hidrometeorológica en áreas del Departamento paceño

La Corporación Regional de Desarrollo de La Paz (CORDEPAZ) y el Servicio Nacional de Meteorología e Hidrología suscribieron ayer un convenio para la instalación de una red hidrometeorológica en puntos determinados del Departamento de La Paz.

Autoridades de CORDEPAZ expresaron que los programas de promoción socio-económica del Departamento de La Paz, requieren de los medios y previsiones que aseguren su éxito.

Uno de los factores coadyuvantes, dijeron, es la infraestructura hidrometeorológica en los puntos donde se desarrollan proyectos de desarrollo.

Técnicos de La Paz, subrayaron que los estudios sobre recursos hídricos y datos de tiempo, serán vitales para el desarrollo agro-industrial del trópico paceño, especialmente para el ingenio azucarero de San Buenaventura. Señalaron que con esas informaciones de campo podrán evitarse errores que podrían ocasionar fracasos.

Informaron también que algunas localidades de la provincia Iturralde ya cuentan con instalaciones de este tipo, como la estación termopluviométrica de Maije, que consigna datos de temperatura, luz solar y precipitaciones pluviales. En Tumupasa se ha instalado también una planta pluviométrica. En el Altiplano existen las plantas hidrometeorológicas de Kallutaca y Huaculiani -dos granjas de CORDEPAZ por medio de cuyos estudios se controla un sevor muy considerable de la altipampa paceña.

EN IXIAMAS

El convenio suscrito ayer contempla la instalación de una planta en Ixiamas. Dicha planta será la más importante del país, y estará complementada con otras estaciones menores a instalarse en San Ignacio de Iturralde y San José de Chupiamonas.

FAB concluyó estudio sobre creación del Ministerio del Aire

El Comandante de la Fuerza Aérea de Bolivia informó ayer que está concluido el estudio o proyecto para la creación del Ministerio del Aire, cuya finalidad es centralizar instituciones y direcciones de aeronáutica ahora dispersas.

El Gral. Luis García Pereira, que ingresaba al Palacio de Gobierno, dijo que entregaría un ejemplar del documento al Presidente de la República, y que posteriormente presentará otro al Consejo Nacional de Economía y Planificación.

Explicó que acudió al Palacio para invitar al General Hugo Banzer a los actos de celebración del nuevo aniversario de la Fuerza Aérea el próximo 12 de octubre.

Declaró tambien que el proyecto sobre el Ministerio del Aire es muy voluminoso y que después del 12 podrá reunir a la prensa para proporcionar una síntesis del mismo.

Sindicato de Prensa de La Paz apoya a uno de sus afiliados

El Sindicato de Trabajadores de la Prensa de La Paz emitió un pronunciamiento de apoyo en favor de su afiliado Luis Bascopé ante la agresión física de que fue víctima por parte del Tte. de Fragata Guillermo Canedo.

El documento en cuestión dice lo siguiente:

El Sindicato de Trabajadores de la Prensa de La Paz expresa su más enérgica condena por la agresión física y verbal que sufrió su afiliado Luis Bascopé, del Comité Sindical del diario PRESENCIA, por parte del Tte. de Fragata, Guillermo Canedo.

Pide a las autoridades pertinentes las sanciones que correspondan para el agresor y asimismo el pago de los daños materiales ocasionados a Luis Bascopé.

Las leyes y normas jurídicas del país rigen para todos los habitantes de esta nación, sin distinción de credos políticos o religiosos, por igual para civiles y militares. El Sindicato confía en que, en el caso que origina este pronunciamiento, se hará justicia, con mayor razón si existe una denuncia pública que da cuenta de insólitas actitudes y expresiones del Tte. Canedo.

El Sindicato de Trabajadores de Prensa de La Paz confía en que las autoridades de Tránsito harán cumplir lo que corresponde en justicia.

El STPLP se reserva el derecho de acudir a todos los medios legales para defender a sus afiliados.

La Paz, 7 de octubre de 1976

p. SINDICATO DE TRABAJADORES DE PRENSA DE LA PAZ

Carlos Ossio Amatller

El 12 de octubre

En Cochabamba se celebrará el Día de la Aeronaútica Nacional

(Por Donald Zavala, Enviado Especial).- La Fuerza Aérea conmemorará el Día de la Aeronáutica Nacional en la ciudad de Cochabamba. Los festejos se realizarán el próximo 12, con asistencia del Presidente de la República, Ministros de Estado, Embajadores y agregados aéreos acreditados en el país.

El Grupo Aéreo de Caza, al mando del Cnl. Av. Guillermo Arevalo, entregará varias obras: un nuevo camino para la ciudad; en Valle Hermoso se concluirá una posta sanitaria con la participación de los efectivos del Grupo Aéreo Mixto que construyeron asimismo dos hangares para el Grupo Aéreo de Mantenimiento y de la FAB.

Desde la Avenida Guillacollo hasta la Base Aérea de Cochabamba se inició el tendido de la tubería para el servicio de agua potable para los pobladores de la zona y la base aérea militar. Los vecinos que se beneficiarán con ese servicio aportaron 250 pesos para la compra de tubería.

Por otra parte, en un área de 10.000 metros cuadrados, se levantan edificaciones para los suboficiales y clases. Cada vivienda consta de tres dormitorios, living-comedor, cocina, baño y dependencias. Estas construcciones están financiadas con recursos del Departamento de Producción de la FAB.

El 12 de Octubre se inaugurará la Plaza "Gral. Walter Arze", en el camino al aeropuerto. Se ha erigido un avión caza-bombardero B-25 utilizado en la Segunda Guerra Mundial, durante la conflagración entre Estados Unidos y Japón.

La Alcaldía de Cochabamba ha cooperado en la urbanización y el cerco de la plaza a inaugurarse.

- GRUPO AEREO DE COCHABAMBA.- El próximo 12 de octubre, con motivo del Día de la Aeronáutica Nacional, el Comando General de la FAB ha preparado un programa que se realizará en la ciudad de Cochabamba. La fotografía superior muestra las viviendas destinadas a Suboficiales y Clases de la FAB; abajo, la nueva plaza "Gral. Walter Arce Rojas", que será inaugurada el 12 de octubre.

eminario sobre dministración

Hoy es inaugurado el minario de Administración nicipal, de dos días, a cargo Prof. Diego Lordello de lo, Director Ejecutivo del tituto Brasileño de ministración Municipal. Los temas a tratarse son: ministración Urbanacomo ema, como programa para y Estudio de la adistración municipal parada, para mañana. En arde del sábado se hará evaluación del estudio izado.

Al seminario fueron idos representantes de las tituciones que atienden icios públicos, como nsito, TASA, Compañía iana de Energía Eléc- y otros.

CENTRO CULTURAL ALEMAN LA PAZ

SE CONVOCA A JUNTA GENERAL EXTRAORDINARIA PARA EL DIA MARTES, 12 DE OCTUBRE 1976, A HORAS 18:30 EN EL CLUB ALEMAN, A TRATARSE COMO UNICO PUNTO.

ASUNTOS DE HACIENDA

SEG. ART. 38, INCISO B.

LA PAZ, 8 DE OCTUBRE DE 1976

COBEE

Para mejorar el servicio que le presto, debo efectuar los siguientes CORTES DE ENERGIA

DIA VIERNES 8/X/76

Zona: VILLA VICTORIA de Hrs. 13.00 a 17.00 afectando a las siguientes calles: QUINTANILLA ZUAZO desde Fábrica Said hasta calle Heart y PASAJE QUINTANILLA ZUAZO y adyacentes.

Zona: SAN PEDRO: de Hrs. 13.00 a 18.00 afectando a las siguientes calles: LANDAETA desde Abdón Saavedra hasta Av. 20 de Octubre, AVENIDA 20 DE OCTUBRE desde Landaeta hasta Castrillo y adyacentes.

SABADO 9/X/76

Zona: ALTO LIMA de Hrs. 06.00 a 18.00 afectando a las siguientes calles: INGAVI desde San José hasta final y AVENIDA HUAYNA POTOSI totalmente y calles adyacentes.

CONSTANCIO, agradece su cooperación y comprensión.

LISTA DE DEUDORES MOROSOS A "PRESENCIA"

Comité de Acción Paceña
Castillo Nava, Luis
Confederación de Profesionales
CO.IN.CO.
Cine Nobel
Dufraise, Luis
Domínguez, Abel
Empresa Nal. de Televisión
Hospital del Niño (Franz Inofuentes)
Inti Punku (Inter Public)
Inboltex
Instituto Nal. de Adaptación Infantil
Landa, Tito
Oriserbol
Publi Art (Feria del Sesquicentenario)
Restrepo, Sergio (Inter Public)
Roncal, Mario
Servicios Aéreos Saturno (Servicios Asociados)
Sudameris Propaganda (Telepredial)

La Paz, 6 de octubre de 1976

SAIBOL Sociedad Azucarera Industrial Boliviana tiene el hondo pesar de comunicar el infausto fallecimiento de la que en vida fue señora doña:

IRENE VALDA vda. de LOAYZA

(Q.E.P.D..)

madre de nuestro gerente general señor Alberto Loayza Valda, e invitan a sus parientes y relaciones a la traslación de sus restos mortales el día de hoy viernes 8 de octubre a horas 16.00.

El cortejo fúnebre partirá de la calle Belisario Salinas 397 (Sopocachi).

LAS MEJORES MARCAS DEL BRASIL EN refrigeradores

ATRACTIVOS COLORES

Consul

BRASTEMP

* PLANES DE CREDITO ESPECIALES
* IMPORTANTES DESCUENTOS AL CONTADO

VEA EL SUYO EN HANSA Y VERA QUE FACIL ES TENERLO

HANSA Ltda.

La firma boliviana de su confianza con mas de 65 años al servicio del país

DEPARTAMENTO MERCADERIAS TEL. 50878 Yanacocha esq. Mercado

Sucursales: COCHABAMBA-ORURO-POTOSI-SANTA CRUZ-SUCRE-CAMIRI-TARIJA-TUPIZA-VILLAZON-ATOCHA

La fundición de zinc se instalaría en Uyuni o Pulacayo con $US. 200 millones

- También se desarrollaría la Química Básica

La planta de fundición de nc costaría alrededor de $US 00 millones y sería instalada en yuni o Pulacayo, Potosí, informó ayer el Ministro de Minería y Metalurgia, Gral. José Antonio Zelaya.

La ubicación de esa nueva planta en una de las dos localidades muy próximas entre sí estaría fundamentada en el hecho favorable de que en ambas existe ya instalada una infraestructura de transporte, que permitiría un ahorro en el proyecto que contemplaba inversiones cuantiosas en el ítem referido a esa infraestructura.

De esta manera la futura lanta contaría con un rrocarril que abriría mercados al Atlántico, a través de la rgentina, y del Pacífico, por termedio de Chile.

La red ferroviaria occidental conecta los ramales de yuni y Villazón y hacia Arcia.

NDUSTRIALIZACION DEL ALAR DE UYUNI

El proyecto de instalación e una refinería de zinc implica na fábrica de ácido sulfúrico; a vez, para el aprovechamiento e este producto se requería la stalación de una planta de rtilizantes fosfatados.

El Ministerio de Minería comendó a las compañías ockner y Davy Power Gas, los tudios de factibilidad técnica.

Observaciones preliminares dieron cuenta de que, en la parte sudoeste del territorio nacional, no existen yacimientos de rocas fosfóricas capaces de justificar la instalación de una planta de fertilizantes fosfatados.

Al respecto, el Ministro de Minería y Matalurgia declaró que la falta de esa materia prima demoró el proyecto de factibilidad y el cronograma de trabajo establecido para su ejecución.

Sin embargo, el Gral. Zelaya dijo que se ha presentado la posibilidad de usar el ácido sulfúrico proveniente de la fundición de zinc, en la industrialización de los Salares de Uyuni.

Expresó que, de esa manera, se daría un paso trascendental para la instalación de la Química Básica en el sudoeste del territorio nacional.

Como se sabe, en los salares de Uyuni se han detectado grandes yacimientos de litio, potasio y de otros minerales nometálicos de gran valor comercial.

Además, en esa zona existen fuentes geotermales que podrían generar la energía necesaria para desarrollar integralmente esa zona, potencialmente rica, pero deprimida por la falta de la industrialización de sus recursos naturales.

Censo Mundial de Agricultura

Funcionarios de la FAO visitan Bolivia para estudiar proyectos

Mañana sábado abandonarán el país dos altos funcionarios de la Organización de las Naciones Unidas para la Agricultura y la Alimentación (FAO), luego de cumplir una visita que se inició el día 3. Son el Dr. J. P. Memoria, experto del Servicio de Desarrollo Estadístico, y el Ing. Juan Bosch, Oficial de Proyectos de la División de Operaciones Agrícolas.

El Ing. Bosch, antes de visitar La Paz, estuvo en Santa Cruz y Cochabamba, donde conversó con autoridades gubernamentales y directores de los proyectos que tiene FAO en esas ciudades: con ellos hizo una evaluación de los trabajos ya realizados.

Ambos funcionarios de FAO conversarán en La Paz con autoridades nacionales sobre la preparación de datos y participación de Bolivia en el Censo Mundial de Agricultura, en 1980, y las posibilidades de asistencia técnica que requerirá el país para esa oportunidad.

Según se ha destacado, los esfuerzos conjuntos de las autoridades nacionales y de ambos funcionarios permitirán a Bolivia revisar su situación respecto a estadísticas agrícolas y la posible necesidad de formular un proyecto para su mejoramiento. Bolivia no participó en los anteriores censos de 1960 y 1970, aunque existe propósito de hacerlo en 1980.

Gral. Pereda: no se puede restringir circulación de ningun órgano de prensa

El Ministro del Interior declaró ayer que no se puede restringir la circulación de ningún órgano periodístico, ya que ello sería coartar la libertad de prensa. El Gral. Pereda se refirió así al problema surgido entre el Comité Cívico de Santa Cruz y el diario "Los Tiempos" de Cochabamba.

Conversó con periodistas cuando ingresaba ayer al Palacio de Gobierno para presentar un informe al Presidente de la República.

Explicó que se había enterado de la prohibición de que el diario cochabambino circule en Santa Cruz por publicaciones de la prensa. "Hemos instruido al Prefecto - dijo - en sentido de que no se puede restringir la circulación de ningún órgano periodístico; eso sería coartar la libertad de prensa. Es un problema lamentablemente de tipo localista. Creemos que la unidad de los bolivianos está por encima de los problemas de orden regional. Esperamos que los dirigentes cívicos de Santa Cruz tengan la comprensión necesaria para superar este impasse".

ESCUELA DE DETECTIVES

El Ministro del Interior se refirió también a la Escuela de Detectives, inaugurada por la Dirección de Investigación Nacional . Dijo que su creación "llena una sentida necesidad y permitirá contar con personal profesional capacitado, lo que redundará en beneficio de la colectividad y dará lugar a una eficiente lucha contra la delincuencia".

DETENIDOS POLITICOS

Informó que en los últimos días han sido puestos en libertad algunos estudiantes universitarios y trabajadores mineros. Agregó que no recordaba el número de personas que continúan como detenidos políticos pero que no pasan del centenar.

Se abstuvo de proporcionar detalles sobre las investigaciones que siguieron a la detención en Llallagua del extremista argentino, Luis Stamponi. Explicó que la publicación de esos datos podría perjudicar al trabajo de investigación. Dijo que Stamponi será puesto en la frontera, porque ingresó clandestinamente al país.

En cuanto a la situación del Cnl. Raúl López Leyton, recordó que éste, después de volver del exilio, se presentó a las autoridades políticas y militares y que actualmente guarda arresto domiciliario. Ante otra consulta, manifestó que no sabe que hubiera retornado también del exilio el Tcnl. Osinaga.

EL CASO DE PAULINO JUANIQUINA

El Ministro del Interior también dio cuenta de que el dirigente minero Paulino Juaniquina "se encuentra libre en la República de Chile". Negó las noticias que refieren que el citado trabajador habría sido muerto. Dijo que Juaniquina estaba residenciado en Ercilla, Provincia Malleco, de Chile; y que en razón de su avanzado estado de silicosis fue internado en el Hospital de Hangal. Según la información de Pereda, la Embajada de Bolivia en Santiago asistió con recursos económicos a Juaniquina, quien además recibió "un trato humanitario por parte de las autoridades chilenas". Una vez recuperado de su mal, el Ministro del Interior - dijo - fue informado de que Juaniquina "se encuentra en libertad en la República de Chile".

Conferencia del CIAT consideró tema sobre morosidad tributaria

La XVII Conferencia Técnica del Consejo Interamericano de Administración Tributaria (CIAT) consideró ayer el tema presentado por la delegación ecuatoriana sobre "la morosidad tributaria, las causas que la producen y sus posibles soluciones".

De acuerdo a la información, los representantes del Ecuador expresaron que "es justificable que el Estado se preocupe por el conocimiento de las causas de la morosidad tributaria, buscando remedios para lograr la mayor percepción de impuestos, que hacen posible, a su vez, el cumplimiento de las obligaciones que tienen para con la sociedad".

Citan entre esas causas, el pago anticipado del impuesto a la renta, ineficiencia en la administración y falta de agilidad en la atención ai contribuyente que frena y crea problemas al servicio.

La delegación ecuatoriana se refirió también a "la morosidad por conveniencia", que es cuando el contribuyente prefiere distraer la obligación tributaria e invertir antes que pagar.

El tema indica también que otra causa de la morosidad es la falta de firmeza en la determinación de la contribución y de garantías para el contribuyente que cumple, frente a un universo de contribuyentes que se hallan convencidos de que los riesgos por morosidad no son mayores, dado el tratamiento que recibe de la administración fiscal.

Otro aspecto principal "es la frecuente condonación o exoneración de recargos, que permite al contribuyente tornarse moroso".

En cuanto a las medidas que deben tomarse para evitar la morosidad tributaria, el documento eucatoriano recomienda instituir, a todo nivel, la convicción del contribuyente al respecto, para controlar de esta manera la evasión.

Asimismo, se deben ofrecer locales apropiados, comodidad al sujeto pasivo, simplificación y perfección en los trámites, en los formularios y otros documentos de declaración de impuestos.

Recomiendan también que la recaudación debería estar orientada en mayor grado a los contribuyentes morosos por conveniencia, antes que a morosos por incapacidad de pago.

Por otra parte, explicaron que se debe ampliar el área de cobro utilizando todos los medios de comunicación disponibles, ofreciendo porcentajes para denunciantes, certificaciones gratuitas de los organismos de control de predios urbanos, rústicos y aplicación precisa y oportuna de las disposiciones legales tendientes al cobro.

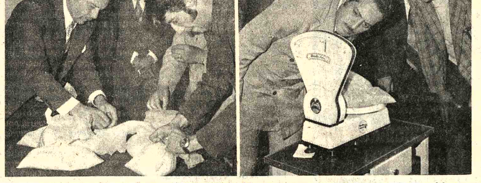

- DECOMISO DE COCAINA.- El Director de Aduanas entregó ayer al Director de Narcóticos 5.855 gramos de sulfato de cocaína, decomisada en Julo, departamento de Oruro, que debía ser comercializada en Chile. Fueron detenidas dos personas e incautado el camión que transportaba el alcaloide. En la composición gráfica, aparecen el Fiscal de Distrito, Rolando Simbrón; el Director de Aduanas, Cnl. Hugo Toro, y el Director de Narcóticos, Cnl. Ovidio Aparicio Coca, en el momento de la entrega de la cocaína.

Alemania anunció la donación de 650.000.- marcos a ERBOL

Gerhard Braumüller, Encargado de Negocios de la República Federal de Alemania en La Paz, anunció ayer la donación de 650.000.- marcos a las Escuelas Radiofónicas de Bolivia (ERBOL), para financiar el 40% del costo de su programa de educación de adultos, durante un año, en todo el país. La donación equivale a $b. 5.200.000.--.

El diplomático alemán hizo este anuncio a los periodistas en el acto que se realizó en oficinas de ERBOL, en presencia del Subsecretario de Educación Rural, Prof. Humberto Siles Miranda, y ejecutivos de ERBOL.

El representante alemán dijo que la Oficina Central para Ayuda al Desarrollo, del Gobierno Federal Alemán, "ha concedido una nueva subvención de 650.000.-- marcos, en reconocimiento al trabajo realizado hasta ahora por ERBOL y teniendo en cuenta las grandes tareas que aún deben ser ejecutadas en el campo de la educación de adultos y la alfabetización. Estoy seguro, agregó, de que Escuelas Radiofónicas de Bolivia sabrán dar a esta nueva subvención una aplicación tan buena como la que dieron a la ayuda de la República Federal de Alemania en anteriores oportunidades".

Braumüller recordó que en 1967 Alemania Federal comenzó a prestar asistencia económica a Escuelas Radiofónicas de Oruro y Santa Cruz. Dijo que antes de que el Ministerio de Educación de Bolivia y ERBOL firmaran el convenio de cooperación, en marzo de 1970, Alemania ya había contribuído con medio millón de marcos para la alfabetización por medio de la radio de la Iglesia.

OBRAS DE ERBOL

Han transcurrido más de seis años desde que se firmó el convenio con el Ministerio de Educación y durante ese tiempo se ha logrado despertar el interés de amplios círculos de la población para los más diversos programas difundidos por las afiliadas a ERBOL. Estos programas van desde el mejoramiento de la vida rural con la construcción de pequeñas granjas, atención de enfermedades, introducción de nuevas técnicas agropecuarias, hasta programas de cultura general, Historia, Geografía y Literatura.

Durante el año de 1975, las afiliadas a ERBOL alfabetizaron a 13.921 adultos; realizaron 50 cursillos para líderes alfabetizadores que fueron en total 4.137, pertenecientes a 151 comunidades. Los programas radiales de alfabetización duraron 128 horas, y los programas de promoción campesina, 56 horas. Se editaron 22.185 unidades de material didáctico.

...ERES POR ERBOL

Braumüller expresó que tanto la Embajada como las autoridades alemanas han seguido con gran interés y atención el trabajo realizado por ERBOL y, desde 1973, el Gobierno Federal Alemán ha concedido subvencionar por más de un millón y medio de marcos alemanes, a fin de posibilitar la continuación e intensificación del trabajo".

AGRADECIMIENTO

El Secretario Ejecutivo de ERBOL, Enrique Eduardo ...es, agradeció al gobierno y pueblo alemán por esta nueva prueba de solidaridad y al gobierno de Bolivia, por la permanente cooperación en los programas que difunde ERBOL. Subrayó que la contribución alemana cubre el 40% del presupuesto total y que el restante 60% está distribuído en un ...% como aporte del Estado boliviano y un 42% de las propias emisoras y entidades afiliadas a ERBOL.

Señaló que el Gobierno alemán tiene comprometidos para éste y los próximos tres años un total de dos millones de marcos, o sea 16.000.000.-- de pesos bolivianos.

Informó también que el Ministerio de Educación y ERBOL aportarán 24 millones de pesos bolivianos para sus programas hasta 1980.

"En esta oportunidad, expresó Enrique Eduardo ...es, manifestamos nuestro compromiso de seguir trabajando para que los campesinos y los habitantes de los barrios marginales de Bolivia tengan la posibilidad de llegar a ser verdaderos hombres en el sentido cristiano de la palabra pese a las condiciones desfavorables en que se desenvuelve su vida social, cultural, política y económica".

Cursos de FOMO se realizarán en la penitenciaría nacional

El Cnl. Gustavo Rojas Retor, Gobernador del Panóptico Nacional, informó que FOMO (Formación de Mano de Obra) dictará cursos para reclusos sobre varias de las materias en que se ha especializado ese organismo educativo.

El anuncio de estos ha despertado interés en la población penal, por las perspectivas económicas que representa el poseer una especialidad laboral, dijo el Gobernador. Los cursos que se dictarán son, entre otros, de reparación de radio y televisión, plomería, instalaciones eléctricas, carpintería, albañilería, barnizado de muñeca , motores a explosión, embobinado, etc.

El Arq. Javier Azcui Sandóval, Jefe Regional de La Paz y Oruro de FOMO, ofreció los servicios de la entidad en forma voluntaria y el anuncio hecho a los reclusos fue recibido con alborozo.

Azcui visitó a Rojas para definir las condiciones en que se realizarán las clases y definir los lugares donde deberán instalarse los talleres de FOMO. Al respecto, se informó que en el curso de 15 días serán llevados al penal los talleres portátiles con que cuenta Formación de Mano de Obra para el curso de Embobinado de Motores, que tendrá una duración de ocho meses.

El Gobernador informó también que dentro de sus proyectos de rehabilitación social y económica de los reclusos, se cumplen cursos de artesanía, como el de repujado en cuero, patrocinado por la Dirección General de Juventudes.

PREMIO A LA BUENA CONDUCTA DE PRESOS

Rojas, a tiempo de aplicar el régimen disciplinario del penal, ha adoptado paralelamente un sistema de premios a la buena conducta observada por los reclusos, así como a las iniciativas de beneficio común y al espíritu de cuerpo y camaradería.

En cuanto a las sanciones, en caso de mala conducta, consisten en tareas de provecho general, no en castigos físicos o contrarios a la dignidad humana, advirtió Rojas.

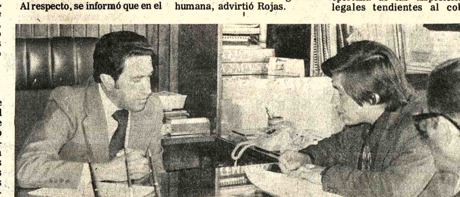

- EMPADRONAMIENTO EDUCATIVO.- El Ministro de Educación fue ayer empadronado por un representante del Consejo de Racionalización Administrativa (CRA). El Ministro, durante el acto de empadronamiento, ponderó el trabajo de los directores distritales, supervisores regionales, zonales y de establecimientos educativos.

Se pide a la Alcaldía reglamentar construcción de edificios en La Paz

(ANF)- Representantes del Directorio del Club de La Paz insisten en que es necesario que la Alcaldía reglamente la construcción de edificios en la ciudad de La Paz.

Se explicó que, anteriormente, se envió al jefe comunal una carta con algunas observaciones y criterios. Se reiteró que la construcción indiscriminada de edificios puede convertir a la ciudad de La Paz en un centro de sombras, debido a su especial topografía y calles angostas.

Se recordó que la construcción de edificios y consecuentes sistemas de propiedad horizontal, surgieron en Europa como un medio de solucionar la escaséz de espacio vertical y para dar lugar a viviendas de bajo costo. Sin embargo - se dijo- en La Paz esos precios están más altos que el nivel de las terrazas de esos edificios, lo que hace que "los departamentos en propiedad horizontal estén sólo al alcance de personas privilegiadas en sus ingresos económicos".

Se observó también que el alto precio incontrolado de los pisos en propiedad horizontal dan lugar a que se derrumben vistosas casas para dar lugar a los edificios, "pues cualquier precio que se pague por esas casas se justifica por los precios que podrán cobrarse por los pisos".

Se hizo notar que una adecuada reglamentación podría dar lugar a que los edificios sean construidos en reemplazo de vetustas casas que están en peligro de venirse abajo por su deterioro y que no proliferen más bien en zonas que se van perdiendo el atractivo que antes tenían, como consecuencia de tales construcciones.

Bolivia asistirá a I reunión de seguros del Pacto Andino

Bolivia asistirá a la primera reunión de superintendentes de seguros de los países miembros del Pacto Andino que se realizará en Lima, Perú, del 18 al 20 del presente mes.

La reunión es organizada por la "Conferencia de las Naciones Unidas sobre Comercio y Desarrollo" (UNCTAD), con la cooperación de la Junta del Acuerdo de Cartagena.

De acuerdo a la información, la reunión de superintendentes de seguros tiene como objetivo principal el intercambio de experiencia y técnicas para la supervisión de la fiscalización que implique cooperación regional entre los países andinos, así como al fomento del mercado regional.

En el temario figuran aspectos relacionados con el intercambio de riesgos, seguro de transportes y marítimo , armonización de las condiciones generales de las pólizas y posibilidad de establecer medidas para una colaboración permanente entre las autoridades supervisoras de los países andinos; además, para la formulación de recomendaciones sobre política regional a las empresas de seguros.

En representación del país asistirá el Superintendente Nacional de Seguros y Reaseguros, Dr. Carlos Castañón Barrientos.

MEMORIA SOBRE SEGUROS

La Superintendencia Nacional de Seguros y Reaseguros puso en circulación la memoria anual de la entidad, correspondiente a la gestión de 1975.

El volúmen, de 256 páginas, contiene un examen de la situación del seguro privado en Bolivia en sus aspectos legales, económicos y financieros; detalle de disposiciones legales en actual vigencia e información estadística sobre las compañías aseguradoras existentes en el país.

Nuevo programa de producción de cemento ha cubierto el déficit

- Con la reanudación de actividades productivas de la Fábrica de Cemento de Viacha y la producción de la de Sucre, ha quedado cubierto el déficit de ese material de construcción .

La ampliación de esas dos plantas y la de Cochabamba permitirá el aumento futuro de la producción y la atención normal de los requerimientos nacionales; será innecesaria la importación de cemento chileno o de otra procedencia.

Tal es la información suministrada ayer por el Subsecretario de Industria, Lic. Rolando Pereira, quien afirmó que el mercado del cemento se encuentra plenamente servido. Se esperaba aún, no obstante, el arribo de una nueva partida de cemento chileno, con la que el mercado se verá notablemente fortalecido.

Informó que, al reanudarse las actividades de la Fábrica de Cemento de Viacha, la producción alcanza ahora a 6.000 toneladas por mes; o sea, un 20 por ciento más de su capacidad. Señaló que, en un plazo de 18 meses, esa Fábrica será ampliada; las obras civiles han sido ya emprendidas, pero la maquinaria llegará sólo en mayo o junio del próximo año, debido a la morosidad del pedido, las disponibilidades de fábrica y los procesos de embarque. La Fábrica de Viacha, una vez ampliada, producirá 18.000 toneladas por mes; o sea, triplicará su producción actual.

El Consejo de Planificación, por su parte, aprobó la ampliación de la Fábrica de Sucre, que recibirá el respaldo económico del Gobierno. Dijo que se requiere una inversión de 17 millones de dólares para lograr una producción de 200.000 toneladas anuales.

Se ha previsto que la producción de la planta de Sucre, de 8.000 toneladas mensuales actuales, se elevará a 25.000 toneladas.

Mencionó el hecho de que la Fábrica de Cemento de La Paz cubrirá los mercados de La Paz y Oruro; la de Sucre, los de Potosí, Tarija y parte de Santa Cruz; la de Cochabamba, los mercados de Santa Cruz y regiones del noreste. El Gobierno, según dijo, ha encarado el estudio de la instalación de otras fábricas de cemento, tomando en cuenta los aspectos de producción y demanda, mercados y facilidades de comercialización.

Estudios de la Universidad Agraria entregarán el 19

.La Comisión encargada de estudiar la creación de la Universidad Agraria entregará al Consejo Nacional de Educación Superior, el martes 19, los documentos relacionados con esa creación.

La noticia fue dada ante los asistentes al Congreso de Estudiantes Provinciales Campesinos de La Paz que se reunieron en La Paz durante dos días. Según se adelantó, la universidad agraria contará con varias facultades, entre ellas Agropecuaria, Ciencias de la Salud, Ciencias Puras y Naturales Sociología, Veterinaria y Cooperativismo.

La nueva universidad funcionará en Patacamaya, donde existe la infraestructura necesaria, lo que falta es solamente la implementación, para lo que los campesinos de las zonas aledañas aumentarán la cantidad del Impuesto Unico Agropecuario.

Se dijo que en esa zona existen 62 colegios que cuentan con un capital de $b. 3.000.000 de pesos, que serán destinados a la creación de la Universidad Agraria.

Los citados estudios, una vez conocidos por el CNES, serán analizados durante el Congreso Nacional de Trabajadores Campesinos en Tarija, al que asistirá el Presidente de la República y a quien los campesinos le plantearán la creación casi inmediata de ese centro de estudios superiores, destinado a los campesinos del país.

Al término del Congreso de estudiantes campesinos se eligió la nueva directiva que está integrada por las siguientes personas:

Presidente, Willy Huaita; Vice-Presidente, Vizberto Ajpi; Secretario General Manuel Zegales, de Deportes, Rosendo Huanca, de Prensa y Propaganda, Gregorio Flores, de Actas, Juan Ticona.

Ayer fue día de regocijo en Potosí

POTOSI, 7 (PRESENCIA).- Durante varias horas, ayer se realizó la "marcha de la potosinidad", que contó con la asistencia de aproximadamente 20.000 personas de todos los sectores activos de Potosí.

La marcha fue encabezada por autoridades y su objetivo fue expresar el regocijo de la población por la decisión gubernamental de que la planta electrolítica de zinc sea instalada en Potosí.

Todas las actividades fueron suspendidas desde el momento en que se conoció el anuncio y la población salió a las calles mostrando su alegría por la decisión.

El Prefecto, Cnl. Luis Rojas Cerruto, resolvió que el jueves fuese "Día de Regocijo", cuyo acto principal fue la marcha, que se inició a las 14.30 horas. Al término de la misma, en la plaza 10 de Noviembre, se escucharon varios discursos, que coincidieron en afirmar que esa instalación será el arranque del desarrollo de Potosí. Prefecto, Alcalde, representante del Comité Cívico, de la Minería Chica y de las cooperativas mineras fueron los oradores.

Al término de la concentración, las principales autoridades de Potosí emprendieron viaje a La Paz; mañana a horas 10.00 (hoy) serán recibidos por el Presidente de la República y Ministros. Invitarán al Gral. Banzer a participar de los festejos de la efemérides departamental el próximo 10 de noviembre.

Fue apresado jefe de una banda de narcotraficantes

La Dirección de Narcóticos dio cuenta del apresamiento de Jorge Marín, jefe de una banda de narcotraficantes.

El Cnl. Ovidio Aparicio informó que el detenido, Jorge Marín Flores, es el jefe de una de las bandas internacionales más grande de traficantes de cocaína que operaba en Bolivia, con ramificaciones en muchos países.

En septiembre, la Dirección de Narcóticos descubrió una red de traficantes de cocaína; involucraba a cerca de 30 personas. En esa ocasión, se produjo la fuga del jefe de la banda, Marín Flores, quien utilizó un vehículo con placa diplomática para proteger su huida. Desde entonces, la policía boliviana y la de varios países establecieron contactos para rastrear su paradero. La Dirección de Narcóticos estableció severas medidas de control especialmente en las zonas fronterizas. La banda está integrada, en su mayoría, por colombianos, chilenos, argentinos y bolivianos. En esa ocasión, se secuestraron once pasaportes, dos de los cuales pertenecían a futbolistas argentinos que habían actuado en equipos bolivianos.

Según las autoridades de Narcóticos, Marín es el más inportante narcotraficante de drogas en América Latina; manejaba considerables volúmenes de cocaína, comercializada en diferentes países del mundo; sus actividades superaban a las de otra banda de narcotraficantes, encabezada por Roberto Stepiovic.

La Dirección de Narcóticos no reveló detalles de la detención de Marín; no obstante, informó que en el operativo también fue detenida la comerciante del mercado negro Silveria Acomata de Carrasco, domiciliada en Canónigo Ayllón Nº 347; se dijo que ella ayudó a Marín Flores a fugar en el carro diplomático. En poder de la mujer se halló la suma de 701 dólares, parte del dinero que le había entregado el chileno Marín Flores como pago por su ayuda en la fuga.

Marín Flores, en el momento de su captura, poseía 20.800 dólares. El informe expresa que en la residencia de Silveria de Carrasco se realizaban las operaciones de compra-venta de cocaína, fabricada en la frontera con Chile. Por otra parte, se informó que el traficante Ramón Barco debía entregar cuatro kilos de cocaína a Mario Fruyano, por la suma de 12 mil dólares.

Marín Flores había utilizado varios camiones para salir de la ciudad y tratar de evitar su detención; pese a ello, llegó a pie hasta la Ceja de El Alto, donde fue apresado cuando pretendía abandonar el país.

La Dirección de Narcóticos expresa que los narcotraficantes tenían conexiones en Colombia. En las ciudades de Cali y Medellín se reclutaban correos para sacar la cocaína adquirida en Bolivia. En algunos casos, los correos reclutados desconocían el papel que cumplían, puesto que los narcotraficantes ofrecían viajes con el pago total de gastos, bajo la condición de llevar una valija como encargo. La banda opera en toda la costa del Pacífico hasta Miami, a través de Argentina, Chile, Perú, Ecuador y Colombia.

Jorge Marín Flores

Se produjeron 76 accidentes de aviación en el país en 1975

Setenta y seis "incidentes y accidentes" de aviación se produjeron en el país durante el año 1975, equivalentes a siete por mes y a uno y medio por semana, en cálculo promedio, según las estadísticas de la Subsecretaría de Aeronáutica Civil del Ministerio de Transportes y Comunicaciones.

Autoridades de reparticiones de ese despacho manifestaron en varias oportunidades su preocupación por el elevado número de esos casos y las consiguientes pérdidas humanas y materiales.

CIFRAS

De los 76 percances de aviación antes mencionados se desglosan varios datos.

En primer término la mayoría de los casos, un total de 43 se han producido en el Departamento Beni, donde se encuentra el mayor número de aviones, generalmente pequeños, para suplir la falta de caminos de vinculación.

Un dato significativo, y desconocido por gran parte de la población es que el aeropuerto de Trinidad es uno de los de mayor movimiento de aviones taxis, debido a la anotada falta de caminos, inclusive para que pobladores y estancieros se desplacen a sus zonas de trabajo.

En La Paz se registraron 14 accidentes. Siguen en orden cuantitativo Santa Cruz con 7, Cochabamba con 6, Potosí 2 (Pulacayo y Uncía). Pando, Chuquisaca, Tarija y Oruro registran uno en cada distrito.

En cuanto a marca de los aviones accidentados, se tiene 37 Cessna, 13 Curtis, 6 Fairchild, 4 Convair, Douglas, Boeing y Bell . Los restantes son de otros tipos, entre ellos militares.

Otro detalle es que 31 de los aviones con percances son particulares, en su mayoría pertenecientes al Beni. Sólo uno de estos accidentes fue de un avión extranjero, Beechcraft-3 de la empresa SACH - Chile en Charaña.

El Director de Aeronáutica Civil, Tcnl. René Guzmán fue una de las autoridades que reiteradamente dijo que es necesario aplicar por lo menos un mínimo de normas legales para evitar este tipo de desastres.

Añadió que le preocupaban las consecuencias de esos desastres y la inseguridad para muchas personas que necesariamente tienen que utilizar aviones para poder desplazarse y cumplir sus necesidades

---

Diario panameño comenta problema marítimo boliviano

El diario "La Estrella de Panamá publicó recientemente una nota editorial en la que reitera la solidaridad panameña con el anhelo marítimo boliviano.

En el comentario se recuerdan los antecedentes históricos de la Guerra del Pacífico y la apropiación chilena del que era litoral boliviano. Se menciona también el tratado suscrito en 1929 entre Chile y Perú, por el que el primer país se compromete a no disponer de territorios que eran peruanos sin previa consulta a su anterior dueño. Antes, Perú -se anota- obtuvo la devolución de parte de lo que perdió en la guerra.

Dice también después de mencionar las actuales negociaciones boliviano-chilenas: "Pero, en definitiva y al menos por ahora, todo parece indicar que las negociaciones entre Santiago y La Paz podrían culminar en un acuerdo satisfactorio, si dicha solución no se hallara entorpecida por la resistencia del Perú, lo cual parece un tanto inexplicable".

El comentario afirma que la fórmula de solución planteada por Chile no satisface plenamente a todos los sectores bolivianos, "no sólo por las compensaciones que Chile exige, sino por la estructura de la costa y las dificultades para establecer allí zonas portuarias adecuadas".

Estaño se vendió ayer en $US 3,67

La libra fina de estaño se vendió ayer en 3,67 dólares, en la bolsa de metales de Londres.

En la minería nacional se informó que las operaciones en la Bolsa de Metales continúan sin definirse, tras el cambio de gobierno operado en Taylandia.

En el mercado de Nueva York, los metales se vendieron en los siguientes precios:

NUEVA YORK (AP)- Precios de hoy de los metales noferrosos en Nueva York.
Aluminio .48 Centavos la libra.
Antimonio 1.75 dólares la libra
Cobre 74 5/8 Centavos la libra
Plomo 25-26 Centavos la libra
Cinc 39-40 centavos la libra
Estaño 4.1039 Dólares la libra
Oro 115.85 dólares la onza
Plata 4.280 dólares la onza
Mercurio 131.50 dólares el frasco

- ESCUELA RURAL.- El Servicio Nacional de Desarrollo de la Comunidad entregó a la comunidad de Muquina, departamento de Potosí, una moderna escuela con capacidad para más de 300 niños, obra que fue construída con el aporte de los campesinos.

La construcción de locales escolares en áreas rurales tiene el propósito de cooperar a la solución de la falta de medios educativos para los niños, que impide alcanzar objetivos sociales para completar la incorporación de los campesinos a la vida económica del país.

AVISOS ECONOMICOS

Revistas Libros

GISBERT Y CIA. S. A.
Casilla 195

NUESTRA OFERTA DE LA SEMANA:

DE ROBERTIS - Biología Celular
PORTMANN - Manual de Otorrinolaringología.
HAMILTON - BOYD - Embriología Humana
HAMILTON - BAILEY - Semiología Quirúrgica
FORT - Anatomía Descriptiva
KRUPP - Diagnóstico Clínico y Tratamiento
NOGUER MOLINS - Exploración Clínica.
ROUVIERE - Anatomía Humana, Descriptiva y Topográfica . 3 tomos.

DODGE DART Casi nuevo vendo. Aspiazu 581 (6-8/75660)

VENDO AUTOMOVIL Toyota "COROLLA" 1200 cero kilómetros, Referencias teléfono 55151 (5-8/75655).

COMPRO TAXI Llamar a los teléfonos 40460 o 41125 (R)

OCASION VENDO Camioneta "Volkswagen" doble cabina modelo 71 - 42.000 Kms. recorrido. Ref. teléfono 63089 (tardes) (26-3/R).

VENDO VOLKSWAGEN Alemana doble cabina, modelo 1963. Referencias teléfono 40460 de horas 15 a 19. (R).

VENDO Brasilia 1.600 7.500 kms. de recorrido dentro la garantía de la casa importadora. Ref: Miraflores José Carrasco 1.506 Sr. Viscarra.

Departamentos Habitaciones

DEPARTAMENTO En contrato anticrético situado en la calle Illampu 616, 2do. piso. Referencias Illampu 824, teléfono 42268. (8-10/75671).

DOY DEPARTAMENTO anticrético a estrenar entrega inmediata matrimonio solo Sopocachi teléfono 55898 (7-8/75666).

MATRIMONIO SOLO Honorable desea alquilar departamento pequeño, ofertas teléfonos N°. 83984 - 82870 (5-11/75450)

ANTICRETICO Pequeño departamento precisamos zona Sopocachi o San Pedro. Referencias teléfono 52178 (R)

URGENTE necesito 2 ó 3 piezas en anticrético. Ref. teléfono 29727 Sr. Zorrilla (4-10/R).

Vehículos

SERVICIO RAPIDO Vagonetas capacidad 18 pasajeros modelos 1969-1970 marcas Chevrolet Internacional. Facilidades Referencias Avenida Montes 500 Peña Inca Huasi (7-10/75664).

LUBRAVE Yanacocha 448 VENDE colectivo Chevrolet Americano 60 - 120.000 a facilidades MICRO GMC. Americano 220.000.- CAMION GMC de 2 toneladas 90.000.- VAGONETA International 80.000.- (8-9/75672).

MINI MICRO Chevrolet americano capacidad 18 pasajeros, modelo 1971. Facilidades Referencias Avenida Montes 500 Peña Inca Huasi (7-10/75664).

Ropa

ROPA DE MUJER.- Se vende. Ref.: Av. Busch 949 (pasaje más arriba del Sucre Tenis).

Orquestas

ORQUESTA ELECTRONICA "PENTAGRAMA" Teléfono 54668. (21-22-X-75238).

ORQUESTA Electrónica "CARAVELL" teléfono 64206 (7-11/75662).

ATENCION ESMERADA Organización de fiestas, acondicionamiento, vajilla, servicio de garzones, teléfono 41483 de 9 a 3, 29266 tardes. (6-12/75434)

ORQUESTA "COPACABANA" Teléfono 65955 (21-23-X-75239).

CONJUNTO ELECTRONICO (CANO Y SU COMBO) teléfono 52851 (1°-9/75432).

ORQUESTA Electronica teléfono 53220 (22-30ct/75242)

"LOS ONIX" Conjunto electrónico, teléfonos 54333 - 66996 (8-17/75670).

ORQUESTA ELECTRONICA PENTAGRAMA Teléfono 54668 (21-23-X/75238).

Máquinas

OCASION Filmadora CANON 8 mm. Referencias Díaz Romero N°. 1699, teléfono 58970 (R)

Prestamos Dinero

LUBRAVE Yanacocha 448 Presta dinero sobre hipotecas, joyas, movilidades. (8-9/75672).

Casas

COMPRO CASA O terreno en Calacoto, Obrajes o La Florida. Referencias teléfono 23183 (tardes) (6-12/CVC).

ALQUILO Tres oficinas amplias con baño privado en el Edificio Hermani (altos Banco de Boston) a firmas extranjeras, embajadas o consulados. Referencias teléfono 41342 (7/75665).

ALQUILO CASA En lugar céntrico alquilo departamento con 4 dormitorios y amplio a familia honorable. Ref. teléfono 41944 (4-7/RD).

Varios

CHATARRA Aluminio, cobre, bronce, vendo. Teléfono 50618. (8-9/75668).

Propiedades Terrenos

VENDO Terrenos 5.000 m2., 3.000 m2. agua, luz. Teléfono 50618. (8-9/75667).

COMPRO TERRENO en el Tejar Calle Tarija N° 355 (28-1°/R)

Teléfonos

NECESITO Con urgencia línea telefónica en alquiler. Llamar al teléfono 25038 (7-10/75663).

Ofertas especiales

VENDO GALPON METALICO vendo estructura metálica desarmable y ampliable de dimensiones 8 mts. ancho x 12 mts. largo Ref. teléfono 41944 (4-7/RD).

VENDO Microscopio especial para universitarios, normalistas o laboratorios escolares. Teléfono 60841. Sr. Torrico (28 al 16-X/R)

SE VENDE Tolva nueva reforzada brasileña, capacidad 5m3. Referencias teléfono 51506. (8-12/75669).

VENDO BAÑOS Argentinos de color. Teléfono 29455 (6-21/75656)

Técnicos

PLOMERO Se hacen instalaciones y reparaciones, Teléfono 54306 (4-8/75447).

REPARAMOS Televisores a domicilio teléfono 57976 (6-8/75638)

ARREGLO TELEVISORES A domicilio, garantizados, teléfono 43740 (3-15/75428).

PLOMERO Instalaciones sanitarias. Teléfono 26823 (6-10/75657)

Empleados

SE NECESITA dos chicos de 19 años Graneros N° 465. (6-7/7561)

COCHABAMBA

EN COCHABAMBA Vendo lote avenida Ballivián Teléfono 2-8209 (7-11/73029).

EN COCHABAMBA Muebles antiguos vendo, saloncito isabelino enconchado, 6 piezas saloncito Luis XVI (versalles) con estera, dorado, 6 piezas, dormitorio imperio, comedor renacimiento italiano tallado. Referencias casilla 1522 Cochabamba. (5-7/75027).

EN COCHABAMBA Casa renta se vende Cala-Cala 200 m2., plazuela, 2 departamentos amplios completos c/u 4 dormitorios, garaje y dependencias jardín y patio. Teléfono 2-5956 Casilla 645. (7-11/73030).

SANTA CRUZ

SANTA CRUZ Vendo de importación directa horno industrial, anafe industrial, freidora de papas industrial, cocina industrial, cuatro cocinas domésticas diferentes tipos. Todo nuevo precios de promoción. Referencias calle Mercado N° 11 Santa Cruz. (7-11/64530).

SANTA CRUZ Vendo casa ubicada en 2do. anillo Circunvalación, dos cuadras de Aduana con 700 m2 de terreno. Ref.: Teléfono 2—6422. (2—5/64524)

AGENDA

PRESENCIA Av. Mariscal Santa Cruz, Edif. Esperanza CENTRAL Tel. 40460 - 41125 y 52184 - GERENCIA: Tel. 52172. PUBLICIDAD Tel. 52178 REDACCION: Tel. 51998.- Casilla 1451 Cajon Postal 3275.

FARMACIAS DE TURNO
Del 2 al 9 de Octubre

COMERCIO, Dr. Juan Aracs, Comercio 1412 Loayza-Bueno Tel. 30392.- **SAN HILARION**, Dra. Rosario Quezada, Rodríguez 254 Tel. 41595.- **SANTA FE**, Dra. María Urday, Av. Arce 2332, Tel. 21581.- **SUMAKOLLA**, Dra. Nelly Gironda, Av. Héroes del Pacífico (El Tejar).- **JUNIOR**, Dra. Ruth de Irahola, Av. Constitución 236 Tel. 54646.- **CALACOTO**, Dra. Teresa García, Av. Ballivián (Puente).- **SAN LUIS**, Calle Díaz Romero 1334, TEL. 24785.

FARMACIAS DE TURNO PERMANENTE

- **OBRAJES**, Dr. Ricardo García - Plaza Franz Tamayo (Obrajes) Tel. 82081.- **VERA CRUZ**, Dra. Carmen Ramírez - Avenida Antofagasta (Alto) Tel. 59107.- **CRISTO REY**, Dra. Aida Quintela - General Lanza N° 210 (Sopocachi) Tel. 27534.

BOMBEROS 119 - ASISTENCIA PUBLICA 118-2211 - RADIO PATRULLA 110 - TRANSITO 26148 SAMAPA 26628 - 26548 - ENERGIA 54357 - TELEFONOS (RECLAMOS) 113 INFORMACIONES 104 SEÑORITA HORA 117 LARGA DISTANCIA EXTERIOR 55807-09 INTERIOR 2040203 HOSPITAL DE CLINICAS CENTRAL 22821 - 22872 - AASANA 59333-59310.

FLOTAS

ABAROA Alonso de Mendoza 242, Tel. 27096. **ALIAGA** Montes 709, Tel. 26376. **ANDINO**, León de la Barra 360, Tel. 20471. **AVILA**, Alonso de Mendoza y Arce 226, Tel. 28621. **AUTO LINEAS INGAVI**, (viajes al Desaguadero) Manco Kapac 445 (frente a Vita) Tel. 28981. **BUSTILLOS**, Calle Tumusla, al lado Hotel, Tel. 26894. **BOLIVIA**, Alonso de Mendoza, Tel. 55854. **CONDOR**, Boró esquina Montes Tel. 25893. **CONTINENTAL** Montes 675 Tel. 29061. **COPACABANA** Montes 620 Tel. 20377. **CINTA DE PLATA** Av. Manco Kapac (Prolong. I. Tamayo 417) Tel. 65858. **EXPRESO PANAMERICANO** Boro 167 Tel. 20803. **EL CISNE** Boro 169 Tel. 61281. **EL DORADO** Boro 106 esq. Montes Tel. 40375. **EL CHAPACO** Chuquisaca 536 Tel. 60258. **FLOTAS UNIDAS 15 DE ABRIL** Calle Tiquina 131 Tel. 28913. **IMPERIAL** Pando 159 Tel. 57522. **KIRQUINCHO** Boro 108 Tel. 54612. **KORILAZO** Montes 700 Tel. 23810. **LA VELOZ DEL SUD** Tiquina esq. Figueroa 739 Tel. 23146. **MANCO KAPAC** Tumusla 530 (Hotel Tumusla) Tel. 50033. **MONTAÑA DE PLATA** Manco Kapac. **ORIENTE** Alonso de Mendoza esq. América 278 Tel. 27553. **SAMA** Plaza Riosinho 98 Tel. 64438. **SAN JORGE** Manco Kápac 450 (a 1/2 cuadra Vita) Tel. 61324. **TRANSPORTE DE CARGA A LARGA DISTANCIA** Plaza Alexander 190 Tel. 27775. **TRANSPORTES RIVEROS** Montes 660 Tel. 20984. **TRANSPORTE PESADO** Montes 811 Tel. 25083. **TRANS SERVICE LTDA.** Alto de la Alianza 620 (Casilla 3922) Tel. 43154. **UNIVERSO** Montes 638 Tel. 42831. **URUS** Boro 194 Tel. 50793. **VICTORIA** Calle E. Calderón 563 (Gran Poder). **YUNGUEÑA** Calle Viacha esq. Av. Américas 497 Tel. 43001.

EMPRESAS AEREAS

LLOYD AEREO BOLIVIANO Tels.- 54649 - 53132 - 55769 - 51155 - 51163 - 59053 LUFTHANSA Tels. 20383 - 25780 - 50499 - 58609 AEROPUERTO Tel. 59151 AEROLINEAS ARGENTINAS Tel. 50792 AVIANCA Tels. 43949 - 40883 AIR FRANCE Tel. 51740 LAN Tel. 25536 - 57750 KLM Tel. 42865 SWISSAIR Tel. 28924 PANAM. Tels. 54117 - 41863 BOA Tel. 26387 VARIG Tel. 21450 ECUATORIANA Tel. 54472 - IBERIA Tels. 20270 - 24378 - ALITALIA Tel. 23494 B.O.A.C. Tel. 55541 CANADIAN PACIFIC Tel. 55341 SOUTH AFRICAN AIRLINES Tel. 55541 BRITISH CALEDONIAN Tel. 55541 TAM Tel. 22542 AEROPUERTO 59125. BRANIFF INTERNATIONAL: VENTAS INFORMES Tels. 21095- 21105 AEROPUERTO Tel. 59303 CARGA Tels. 59555 - 59012 LAN-Chile Tel. 25536 - 57750.

FERROCARRILES

ESTACION CENTRAL Tels. 52510 - 53510 ESTACION GUAQUI Tel. 9886.

Aviso Urgente

Se lo precisa al señor JOSE MERCADO de Constructora Oviedo.
Pasar por Barraca Universo en Huanuni,

Lino Choque.

Consejo Nacional de Vivienda Minera Adquisición de Terrenos

Se invita a los señores propietarios a ofertar sus terrenos en la ciudad de SANTA CRUZ, dentro del cuarto, tercer o segundo anillos urbanizados, en lo posible en barrios socio-urbanos (50 lotes de 240 metros cuadrados cada uno).

Los interesados deberán dirigirse a la Casilla N° 4812, La Paz, hasta el día Lunes 25 de octubre de 1976.

Original Firmado
Arq. Enrique Montaño Escóbar
Director Ejecutivo
DIRECCION EJECUTIVA

Aviso

EL CHEQUE N° 338633 por $b. 46.706.04, girado por ENAF-Oruro a orden de "COSMIL", queda anulado por haberse extraviado.

La Paz, 7 de octubre de 1976

Universidad Mayor de San Andrés
Centro de Planificación y Coordinación de la Investigación Científica y Tecnológica (CEPIC)

CONCURSO DE MERITOS

Se convoca a Concurso de Méritos y Examen de Competencia para optar el cargo de Investigador Titular e Investigador Adjunto, para el Centro de Cálculo de la Universidad Mayor de San Andrés.

Las solicitudes se recibirán en la Dirección de CEPIC, Av. 6 de agosto 2080, 3er. piso., Tel. 62178, hasta las 18 horas del día 13 de octubre del presente año.

La Paz, 7 de octubre de 1976

Ing. Gastón R. Mejía
DIRECTOR CEPIC

Dr. Víctor Hugo Guerra
SECRETARIO GRAL. UMSA

Urbanización Docente 6 de Junio
Citación Urgente

Se cita a los señores adjudicatarios de terrenos de la "Urbanización " 6 DE JUNIO", a la asamblea general que se realizará el día viernes 8 de los corrientes a hs. 18.00 p.m., en la Casa Social del Maestro, a objeto de recibir un informe general.

Por la importancia, la asamblea se efectuará con el número de asistentes.

Por El Directorio
Prof. Máximo Mariscal y René Dávila M.

La Paz, octubre de 1976

Oficial Mayor asumió cargo a.i. de Alcalde

Mediante Ordenanza Municipal 124, fue designado Alcalde de La Paz, con carácter interino, el Oficial Mayor Administrativo, Lic. Fernando Barthelemy Martínez, mientras dure la ausencia del titular Mario Mercado.

El Alcalde Mercado emprendió viaje de 6 días a Los Angeles para asistir a la reunión del Directorio de la Fundación "Tiahuanacu" y atender a una invitación del Municipio de esa ciudad norteamericana.

A su vez, el Director General de Finanzas Municipales, Lic. Napoleón López, fue designado interinamente Oficial Mayor Administrativo.

CAJAS FUERTES
CASILLA 1454
JENARO SANJINES 755 TEL 64329

AVIONES QUE HOY LLEGAN Y SALEN DE LA PAZ

VIERNES

Servicios Internos - Llegadas

Lloyd Aéreo Boliviano Hrs. 06.50 de Santa Cruz
" " " 07.00 de Cochabamba
" " " 08.25 de Trinidad-San Ignacio-San Borja
" " " 10.20 de Santa Cruz-Cochabamba
" " " 10.55 de Reyes
" " " 13.15 de Rurrenabaque
" " " 16.10 de Cochabamba-Tarija
" " " 18.05 de Santa Cruz-Cochabamba
" " 20.00 de Santa Cruz

Salidas

" " 07.30 a Cochabamba-Santa Cruz
" " 08.50 a Reyes
" " " 11.20 a Rurrenabaque
" " " 12.05 a Santa Cruz
" " 13.40 a San Borja-San Ignacio de Moxos-Trinidad-Guayaramerin.
" " " 14.35 a Cochabamba
" " " 17.00 a Cochabamba-Santa Cruz
" " " 19.00 a Santa Cruz

SABADO

Vuelos a 1ra. hora de mañana: Hrs. 07.30 llega de Sta. Cruz y Cbba. LAB. Lufthansa: Hrs.01.35 llega de Frankfurt-N.York-Lima. Lufthansa Hrs. 02.50 sale a Santiago de Chile. L.A.B. Hrs. 08.00 sale a Lima.

Servicios Internacionales

Llegadas

Braniff International Vlo.909 Hrs. 09.00 de Miami-Panamá
" " " 974." 21.20 de Asunción
Lloyd Aéreo Boliviano " 10.20 de Miami-Panamá
" " " 14.00 de Arica
" " " 11.35 de Lima
" " " 18.05 de Buenos Aires
" " " 21.20 de Sao Paulo

Salidas

Braniff International Vlo.909 Hrs. 09.45 a Asunción
" " " 974 " 22.05 a Guayaquil-Panamá-Miami-New York.
Lloyd Aéreo Boliviano Vlo.953 Hrs. 07.30 a Buenos Aires
" " " 954 " 07.40 a Lima
" " " 956 " 11.00 a Arica
" " " 975 " 12.05 a Sao Paulo-Santiago
" " " 952 " 19.00 a Panamá-Miami

Donación de un buque velero a la Fuerza Naval

La Misión Naval Argentina en Bolivia entrega hoy un buque velero para la instrucción de los alumnos de la Escuela Naval Militar. El acto se efectuará a las 10 y 30, en la Escuela, ubicada en el edificio de la ex estación del ferrocarril Guaqui-La Paz, participarán autoridades del Estado Mayor de la Fuerza Naval Boliviana y de la Embajada Argentina.

MANCHADITAS
GALLETA GUIA
¡Ayúdanos a ayudar!
ASOCIACION DE GUIAS Y SCOUTS DE BOLIVIA
Pedidos al Tel. 58287

Matrimonio Alemán

Necesita casa en alquiler con o sin muebles de tres dormitorios, jardín, teléfono, garaje y dependencias en Sopocachi o San Jorge.
Llamar al teléfono 27677 en horas de oficina.

Gratificación $b. 5.000

A la persona que dé datos sobre motocicleta HONDA XL250, pla 15444. Llamar al teléfono 57623.

Banco de la Vivienda S.A.M
Concurso de Méritos

Se convoca a Concurso de Méritos para la provisión del cargo de

Gerente General

de una Institución Bancaria de Fomento, con domicilio esta ciudad. El postulante deberá reunir las siguientes condiciones mínimas

a) Ser ciudadano boliviano de nacimiento; b) tener título profesional en materica económico-financiera experiencia de por lo menos cinco años en materia bancaria y financiera; d) edad mínima 30 años y máxima e) certificado de salud; f) curriculum vitae con fotocopia de antecedentes y una fotografía reciente tamaño carné Los expedientes deberán ser depositados en la casilla postal N° 8155.

A solicitud de varios interesados el plazo de presentación de solicitudes ha sido ampliado hasta el día 20 del presente mes.

La Paz, octubre de 1976

Ministerio de Transportes, Comunicación y Aeronáutica Civil
Administración de Aeropuertos y Servicios Auxiliares a la Navegación Aérea (AASANA)

CONVOCATORIA A PROPUESTAS 7-
(Segundo Llamamiento)
Inmueble para oficinas de AASANA

Por orden del señor Ministro de Transportes, Comunicaciones y Aeronáutica Civil, se convoca a los propietarios a presentar propuestas para la venta de un inmueble destinado a oficinas de AASANA, pudiendo los interesados obtener el pliego de especificaciones y demás documentos, gratuitamente, en las oficinas de la:

ADMINISTRACION DE AEROPUERTOS Y SERVICIOS AUXILIARES A LA NAVEGACION AEREA (AASANA) Av. Montes N° 716, 4to. piso, La Paz-Bolivia. Telfs. 51860-51305.

Las propuestas deberán ser presentadas con las formalidades de rigor hasta el día de Octubre de 1976 a hrs. 18:00, en las indicadas oficinas de AASANA.

La Paz, Octubre de 1976

My. DIM. Aroldo Cortez Jiménez
DIRECTOR EJECUTIVO DE AASANA

V°B°
Gral. Div. Aé. (r) Javier Cerruto C. de Barca.
SUBSECRETARIO DE AERONAUTICA CIVIL

EJTRANSBOL S.R.L.
LOS EJECUTIVOS DEL TRANSPORTE BOLIVIANO
AGENCIA DE VIAJES Y TURISMO
LLOYD AEREO BOLIVIANO
EL NOMBRE DE AVIACION MAS ANTIGUO EN LAS AMERICAS

HAN ORGANIZADO PARA USTED, USTED Y USTED LA SOLEMNE ASISTENCIA A LA FESTIVIDAD DEL
SEÑOR DE LOS MILAGROS
EN LIMA PERU

SALIMOS EL 24 DE OCTUBRE
RERETORNO 30 DE OCTUBRE
P—IBT—CBBA—0017

MINIMA CUOTA INICIAL
SALDO 24 MESES
Y SU CREDITO EN PESOS BOLIVIANOS

VIAJE COMPLETO POR SUMA INCREIBLE

PARTICIPE DE LA INOLVIDABLE PROCESION DEL MILAGROSO CRISTO MORENO
CONOZCA LIMA Y SUS ALREDEDORES EN EL MEJOR CITY TOUR DE LA CIUDAD DE LOS VIRREYES

INFORMES:
EJTRANSBOL PLAZA 14 DE SEPTIEMBRE 6143 (ESTE) TEL. 28344 PARA EL INTERIOR DEL PAIS CASILLA 2048 O TEL. 28344 COCHABAMBA

Sociales

REUNIONES

El Embajador de España y señora de Maestro de León ...erán el próximo martes ... recepción, con motivo de ...rar la Fiesta de la His...idad.

*****

El Embajador de China y la ...ora de Wu ofrecerán el ...mingo próximo una recep... en ocasión de celebrar la ...ta Nacional de su país.

*****

El Gerente General en Japan ...nes, señor Masayoshi Abe, ...erente General de Bolivian ...ce Ltda., señor Gustavo ...ka Kawai, ofrecerán el ...nes 15 una recepción con ...vo del nombramiento de ...vian Service Limitada como ...nte Generales de Ventas en ...ia de Japan Air Lines. La ...ión tendrá lugar en los ...mes de la Sociedad ...nesa.

* La administración de la Confetería Elli's ofrecerá hoy, a horas 11 y 30, un cocktail para inaugurar sus nuevas instalaciones en el Edificio Monje Campero.

TRES PASOS AL FRENTE

* Los integrantes de la Agrupación Cívica "Tres Pasos al Frente" se reunirán el sábado en una cena de camaradería, para celebrar el aniversario de la institución.

CASA DE ESPAÑA

* Los socios de la Casa de España se reunirán mañana en una cena-baile para celebrar la Fiesta de la Hispanidad.

ASOCIACION DE EXALUMNOS DEL INSTITUTO AMERICANO

* La Asociación de Exalumnos del Instituto Americano se reunirá mañana en una cena en ocasión de festejar el Día del Ex-alumno.

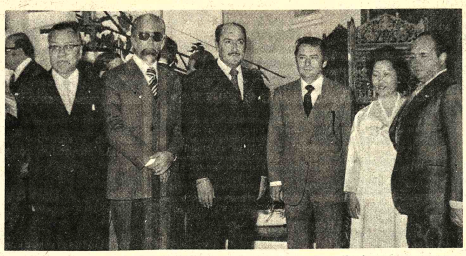

El Encargado de Negocios de la República de Corea y la señora de Moon ofrecieron una recepcion para celebrar la Fiesta Nacional de su país. En la foto, el anfitrión departe con algunos de los asistentes a la reunión.

NACIMIENTO

* El hogar de los esposos Luis Zeballos Valdez y Ada Antezana ha sido alegrado con el nacimiento de una hija.

Misas

La familia del que en vida fue ejemplar padre y esposo

Don HERNAN VALDIVIA SANJINEZ

(Q.E.P.D.)

Agradecen profundamente a todas las personas que hicieron llegar su condolencia, e invitan a sus parientes, Personal de Grace "Intermaco", la Confederación Nacional de Trabajadores de Comercio y R.A. de Bolivia, Comunidad de la Preciosísima Sangre, Residentes Orureños y amigos se dignen asistir a la misa que recordando los 9 días de su llorado fallecimiento, se mandará oficiar el día sábado 9 de los corrientes, a horas 11 y 30 a.m. en la Parroquia de SAN PEDRO.
El duelo se despide en la puerta del templo.

La Paz, Octubre de 1976

La familia de la que en vida fue abnegada madre y abuela, ejemplar hermana, maestra jubilada Doña:

ANGELICA SALDIAS REYES

(Q.E.P.D.)

Invitan a sus parientes, amigos y personas piadosas se dignen concurrir a la misa que recordando el primer mes de su llorado fallecimiento, se celebrará el día de hoy viernes 8 de octubre a horas 11,30 en el templo de María Auxiliadora (El Prado).
Favor que comprometerá el eterno reconocimiento de la familia doliente.

Gloria Requena E., Magda R. de Colmenero, (ausentes); Hugo F.Requena E.; hijos; Vicente Colmenero (ausente), Ana M. de Requena, hijos políticos; Candelaria Estrada B., hermana; nietos, sobrinos y demás deudos de la que en vida fue

Sra. MERCEDES ESTRADA v. de REQUENA

(Q.E.P.D.)

Ruegan a sus parientes, amistades y personas piadosas, se dignen asistir a la misa que en sufragio de su alma y recordando los ocho días de su sensible fallecimiento se mandará oficiar el día sábado 9 de Octubre a hs. 11.30 a.m. en la Iglesia de los Carmelitas (20 de Octubre).
Favor que comprometerá la gratitud de la familia doliente.

AGRADECIMIENTO E INVITACION

La esposa, hijos, hijos políticos, hermanos, nietos, sobrinos y demás familiares, del que en vida fue ejemplar padre, y esposo, militar de honra y benemérito de la patria:

Cnl. JOSE V. PORTUGAL NAVARRO

(Q.E.P.D.)

Expresan su profundo agradecimiento, a parientes, amigos e instituciones que hicieron llegar sus sentimientos de pesar, e invitan a asistir a la misa que recordando los nueve días de su sensible fallecimiento, se celebrará en la Iglesia de San Francisco, el día sábado 9 del presente mes a Hrs. 11:30.
La asistencia a este acto cristiano será eternamente agradecida por la familia doliente.
El duelo se despide por tarjeta.

La familia de la que en vida fue abnegada tía y meritoria maestra Srta.

BLANCA LIA LUNA RIVERO

(Q.E.P.D.)

Ruega a sus parientes, amistades y demás personas piadosas se dignen asistir a la misa que en sufragio de su alma recordando el mes de su llorado fallecimiento se mandará a oficiar el día de hoy viernes 8 del presente a horas 18 y 15 p.m. en la Catedral Metropolitana.
Favor que comprometerá la gratitud de la familia doliente.

La Paz, 8 de octubre de 1976

AGRADECIMIENTO E INVITACION

La familia del que en vida fue ejemplar esposo, padre y amigo:

Ing. Arq. RODOLFO VERA CORONEL

(Q.E.P.D.)

Agradece profundamente al Sr. Comandante y personal de la Fuerza Naval, Colegio de Arquitectos, Dirección de Logística del Ministerio de Defensa, Club Deportivo Municipal, Club de Leones de San Pedro, Autoridades y personal de la Prefectura del Departamento, Padres Salesianos del Colegio Don Bosco, Misioneras del Santísimo Sacramento, A.S.I.A.M., compañeros de trabajo de la H. Alcaldía Municipal, Instituciones a las que pertenecío, familiares y amigos, por el envío de ofrendas florales y las condolencias que se dignaron expresar, e invita a asistir a la misa que en sufragio de su alma y recordando los ocho días de su llorado fallecimiento se mandará a oficiar el día de hoy Viernes 8 a Hrs. 18.00 en el Templo de María Auxiliadora (Av. 16 de Julio).
La asistencia a este acto de piedad cristiana comprometerá la gratitud de la familia doliente.
El duelo se despide en la puerta del templo.

La Paz, Octubre de 1976

La familia del que en vida fue

Sr. Dn. JOAQUIN BRITO MIRANDA

(Q.E.P.D.)

Ruega a sus parientes, amistades y demás personas piadosas se dignen asistir a la misa recordando el segundo año de su fallecimiento que se mandará oficiar el día de hoy viernes 8 del presente a hrs. 11:30 en la Parroquia del Corazón de María (Av. Busch, Miraflores).
La asistencia a este acto piadoso, comprometerá nuestra eterna gratitud.

La Paz, Octubre 1976

El Horario....

(Viene de la página 3)

complementariamente actividades que permitan el aumento de ingresos, de acuerdo con el propósito del gobierno en relación con el cual existe en el Instituto Nacional de Cooperativas, un proyecto de cooperativización del excedente de los empleados públicos.

Esperamos que nuestras sugerencias contribuyan a una mayor visión de los resultados de cambio de género de vida que se producirían con la modificación y respondan a contribuir a que se cumpla el anhelo de trabajar con TIEMPO PARA VIVIR, conseguir aumento de ingresos, mayor bienestar y mejor vivir con medidas complementarias o colaterales que ayuden a la elección del nivel social, cultural, moral, espiritual, en las clásicamente llamadas HORAS LIBRES que son precisamente las que deben utilizarse para vivir en la forma que cada uno piense que debe hacerlo.

Legislación...

(Viene de la página 3)

valencia primero la Constitución Política del Estado, luego la ley y después otras de jerarquía que le siguen. Igual suerte corren las Resoluciones Ministeriales que le son inherentes, Nos. 193/72 y 311/72 de 15 de mayo de 1972 y de 13 de julio del mismo año, respectivamente.

En resumen, concluimos que en la legislación nacional, el contrato de trabajo a plazo fijo, también llamado a cierto tiempo, no está legalmente clarificado y se presta a fraudes en contra del TRABAJADOR y también en perjuicio del EMPLEADOR.

PARA TRATAMIENTO DE HONGOS-ECZEMA

PICAZON

A base de Propionato de Sodio y otros medicamentos, hemos logrado una fórmula para el tratamiento de enfermedades de la piel, tiña, de las uñas, del cuero cabelludo y de la barba, eczema, hongos, etc., que se vende con el nombre de SANAFITIL.

Pruebe SANAFITIL y Ud. comprobará sus buenos resultados.

Misas

En la paz del Señor y confortada con los auxilios de la santa Religión Católica ha dejado de existir la que en vida fue ejemplar y abnegada madre Sra:

Sra. ARMINDA VERDUGUEZ
vda. de GARCIA
(Q.E.P.D.)

José Verduguez, padre; Norah, Teresa y Gonzalo, hijos; Alberto, Orlando, y Olga, hermanos; Virginia, hija política; Osmanita, nieta; tíos, primos, sobrinos y demás familiares ruegan a sus amistades y en forma especial al personal del Policlínico Manco Kapac, C.M.S.S.; Y.P.F.B.; Comité Organizador de la VII Juegos Bolivarianos; Comité Olímpico Boliviano y Servicio Nacional de Desarrollo de la Comunidad se dignen asistir a la Misa de Réquiem que en sufragio del alma de la extinta y recordando el 1er. año de su llorado fallecimiento, se mandará a oficiar el día sábado 9 del presente a horas 11 a.m. en el Templo de San Agustín.
Favor que comprometerá la gratitud de la familia doliente.

La Paz, Octubre de 1976

Elevad una oración por el eterno descanso de la que fue ejemplar esposa y abnegada madre, Señora

ESTHER MALDONADO de SILLERICO

(Q.E.P.D.)

El esposo y familia ruegan a sus parientes, amistades y personas piadosas, se dignen asistir a la misa que en sufragio de su alma y recordando el mes de su infausto fallecimiento se mandará oficiar el día de mañana Sábado 9 de Octubre a horas 12 m. en el Templo de María Auxiliadora (El Prado).
Favor que comprometerá la gratitud de la familia doliente.

La familia del que en vida fue

Dr. NESTOR LORA REYES

(Q.E.P.D.)

Ruegan a sus amistades y personas piadosas, se dignen asistir a la misa que en sufragio de su alma y recordando el mes de su sentido fallecimiento se mandará celebrar el día sábado 9 del presente a hrs. 11.00 a.m. en la Iglesia de María Auxiliadora.
Favor que comprometerá la gratitud de la familia doliente.

Antonia Oneto, esposo (ausente); Jorge, Gloria y Luis Oneto Alvarado, hijos (ausentes) de la que en vida fue ejemplar madre y esposa señora

Prof. Jub. VIRGINIA ALVARADO DE ONETO

(Q.E.P.D.)

Invitan a sus parientes, amigos y personas piadosas, se dignen asistir a la misa que en sufragio de su alma y recordando los seis meses de su llorado fallecimiento, se mandará a oficiar el día de mañana Sábado 9 de Octubre a horas 10 y 30 a.m. en el Templo de San Juan de Dios (calle Loayza).
Favor que comprometerá la gratitud de la familia doliente.
La Paz, 8 de Octubre de 1976

Fallecimientos

Confortada con los auxilios de la santa religión católica ha dejado de existir la que en vida fue ejemplar madre

Dra. Dña. IRENE VALDA
vda. de LOAYZA
(Q.E.P.D.)

Alberto Loayza Valda, hijo; Ezzelina D. de Loayza y José Viladegut, hijos políticos; Alfredo, Claudeth, Jaime y Jenny Viladegut Loayza (ausentes), nietos; Rosario y María Luisa de Viladegut, Carlos Morgan, nietos políticos, bisnietos y demás familia ruegan a sus relaciones, personas piadosas y en especial a los residentes orureños, Rotary Club de Miraflores, Cámara Nacional de Industria, Asociación de Industriales Gráficos se dignen asistir a la traslación de los restos mortales de la extinta al camentorio general el día de hoy viernes 8 del presente a Hrs. 16.00 (cuatro de la tarde). El cortejo Fúnebre partirá de la calle Belisario Salinas esq. 20 de Octubre Nº. 397. Será favor que comprometerá la eterna gratitud de la familia doliente.
SERVICIOS DE FUNERARIA ALIAGA FIGUEROA 773 Tels. 25676 - 64800

Ha dejado de existir con los auxilios de la santa religión católica y la bendición papal el que en vida fue ejemplar padre

Sr. MANUEL QUEVEDO ROMAN

(Q.E.P.D.)

María Arminda Quevedo de Téllez y Waldo Quevedo Peralta, hijos; Roberto Téllez, (ausente), y Daria Velasco de Quevedo, hijos políticos; Rosa vda. de Siña, Inés vda. de Madrano, Olga vda. de Muñoz y Luzilda de Ramírez, hermanas; nietos, sobrinos y demás, ruegan a sus amistades, personas piadosas en forma especial a los residentes de Sorata, Transportistas al Altiplano, se dignen asistir a la traslación de los restos mortales del extinto al Cementerio General, el día de hoy 8 de los corrientes, a Hrs. 16.30 (cuatro y media de la tarde). El cortejo Fúnebre partirá de la calle R.P. Bertoni (antes Tujire). Será favor que comprometerá la eterna gratitud de la familia doliente.
SERVICIOS DE FUNERARIA ALIAGA FIGUEROA 773 Tels. 24676-64800

Agenda Femenina

- CIRCULO FEMENINO DE CULTURA FRANCESA

* Las socias del Círculo Femenino de Cultura Francesa invitan hoy, a horas 18 y 30, a la conferencia del señor Saturnino Rodrigo sobre el tema: Paul Verlaine. La reunión tendrá lugar en el salón de la Alianza Francesa Av. 20 de Octubre.

ASOCIACION DE DAMAS ARGENTINAS

* La Asociación de Damas Argentinas ha organizado, para el lunes 18, a horas 18 y 30, en los salones del Club de La Paz, un desfile de modas argentinas, dentro de su campaña de recaudación de fondos destinados a las obras sociales que realiza la entidad.

UNION DE MUJERES VOLUNTARIAS

* La Unión de Mujeres Voluntarias y el Centro Cívico Cultural Femenino "20 de Octubre" invitan el próximo lunes, a horas 18 y 30, en la Casa de la Cultura, a la exposición de artesanía popular de la señora Florinda Peñaranda. Pasado el acto de inauguración, las entidades auspiciadoras ofrecerán un vino de honor a los presentes.

INSTITUTO ANA WASON

* Las Voluntarias del Instituto de Rehabilitación "Ana Wason" se reunirán hoy en casa de la señora Dora Uría.

EXPOSICION

* En la Sala de Exposiciones Municipal expone la pintora orureña Haydée Molina.

BLOQUE FEMENINO DE PROMOCION MORAL

* La Dirección de Espectáculos y Programas de la Municipalidad ha invitado a representantes del Bloque Femenino de Promoción Moral a una Mesa Redonda al que asistirán los censores de esa Dirección y delegados de la Cámara Nacional de Empresarios Cinematográficos a discutir sobre el tema: "La regulación de la importación y exhibición de películas". La reunión de llevará a cabo hoy, a horas 15, en la Casa de la Cultura.

MESA REDONDA PANAMERICANA

* Las socias de Mesa Redonda Panamericana se reunirá programar su participación en la Convención Internacional de Mesas Redondas que tendrá lugar en Lima del 24 al 30 del presente mes.

CLM

* El Comité de Cooperación a la Comisión Interamericana de Mujeres se reunió en un cocktail para despedir a la señora Gabriela Touchard, presidenta electa de la entidad, por su viaje a Washington donde asumirá sus nuevas funciones.

El joven músico GUSTAVO OROZA HENNERS oboísta de la Orquesta Sinfónica Nacional se ausentó a U.S.A para completar su formación académica en Música Aplicada, Instrumental y pedagogía musical en la Universidad de Southwestern Texas por el tiempo de cuatro años.

Primer Aniversario Natal

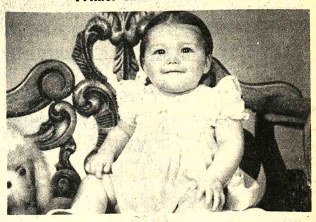

En San Pablo (Brasil) cumplió su primer aniversario natal la niñita MARIA JOHANA VELASCO SAAVEDRA. Con este especial motivo sus padres Dr. Luis Velasco A. y señora Lolita Saavedra de Velasco ofrecieron una recepción en su residencia particular de aquella ciudad.

El Embajador de la Argentina y la señora de Corbat ofrecieron una recepción en honor de los médicos argentinos que asisten a un ciclo de conferencias sobre bioquímica.

Los socios del Club Social, Cultural y Deportivo "Tránsito", se reunieron para posesionar a su nueva directiva que está presidida por el doctor Dardo Montes Gutiérrez, primero a la izquierda.

Parte de Matrimonio

IRMA AÑEZ MANSILLA de TRIGO
y
JULIA CRESPO de DE RUSCHI

Participan, por este único medio, a sus amistades y relaciones el matrimonio de sus hijos

Alfonso y Mariana

Que se efectuará en la Basílica del Santísimo Sacramento de la ciudad de Buenos Aires, el día viernes 15 de Octubre de 1976 a las 20 horas.

y ahora que está más grandecito qué leche le dá?

Ahora precisamente y hasta que sea un adolescente, su organismo requiere de una alimentación balanceada y sana para garantizar un crecimiento perfecto.
Si usted tiene conciencia de que Nido es la mejor leche y sabe que el símbolo Nestlé es garantía mundial de calidad, vale la pena que usted escatime en la alimentación de su hijo?

Recuerde que feliz en la infancia, feliz para siempre.

Quede en paz con su conciencia aliméntelos con NIDO.

2.270 GRAMOS = 5 LIBRAS
1.135 GRAMOS = 2½ LIBRAS
454 GRAMOS = 1 LIBRA

El aviso oportuno

COMERCIALES

1 Abarrotes

CARNICERIA ESPAÑOLA El mercado a su alcance, ofrece Azúcar, Aceite, Huevos $b. 1.40. Federico Zuazo 1573. Telf. 24366.

5 Alfombras

ALFOMBRAS Y CUBRECAMAS "TUFTING" Variedad de colores Av. Villazón N°. 1964 Tel. 28092 - 25529.

17 Artículos Deportivos

ZAPATERIA "CRACK" Linares 991 Ofrecen calzados de lera. calidad para equipos profesionales, últimos modelos, suaves, guante.

19 Artefactos Electrodomésticos

"SERRIMON" BOLIVIANA. Créditos en cuotas de .50 $b. Cocinas, radios, relojes y mercaderias en general. Comercio 872. Tel. 53924 La Paz Galeria España, local 17 Santa Cruz.

CASA SEUL: Potosí esq. J. Sanjines 898 pantallas, radios, tocadiscos, radiolas, juguetes, y gran variedad de cocinas.

21 Artefactos Eléctricos

"MOBLART". Juan de la Riva 1487. Se vende Lámparas FLUORESCENTES de 3, 2 y 1. Tubos con plafones Precios sin competencia. (23/22)

Se vende un amplificador STEREO, mas su tocadisco marca PHILIPS. Referencias: Colombia N°. 479 Teléfono N° 63895 (6/12)

30 Acido Sulfúrico

"DASBOL".- Ventas por MAYOR Y MENOR de 98.4% 66o Bé Peso especifico 1.84. Color Cristalino Translúcido, especial para toda clase de Industrias. Informaciones DASBOL. Tel. 23030. Casilla 7880. (9/9).

48 Calzados

CALZADOS "IDEAL" Comercio 826. CALZADOS PARA DAMAS, CABALLEROS Y NIÑOS (1/1)

53 Casimires

COMERCIAL "LEQUIPE". Av. América 158 Tel. 20961. Venta de: Paños, Casimires Supertex 70, Supertex liso, Mantas, frazadas, mantas de viaje. AGENCIA.

82 Fábricas

INMETAL C.B.F.- Fábrica de carrocerías. Planta Industrial en El Alto, frente a Aduana. Telf. 59543. Casa 4784. La Paz (16/13/XI)

FABRICAS DE CERAS JUHO: Jenaro Sanjines N°. 540 Tel. 20057 Venta al por mayor y menor. (3/2)

85 Ferreterías

FERRETERIA ORURO.- Figueroa 850 Tel. 29546. Chapas y Candados "Cisa" "Yale", "Vera", etc. Variedad de artículos eléctricos y herramientas. Ventas por mayor y menor.

FERRETERIA "NACIONAL" IMPORTACION DIRECTA Sanitarios Ideal-Standard, Azulejos Calvin Alto relieve y Ferretería en general Av. Montes 741 Tel. 57574 (9-15).

FERRETERIA "SIMAJIO" Avenida Montes 648 Venta de sanitarios en general.

FERRETERIA "NACIONAL" OFRECE DE IMPORTACION DIRECTA Juegos de Baño-Azulejos Decorados Modelos y colores variados-Fierro de Construcción y cañerías. Precios sin competencia. Av. Montes N°. 741 Tel. 26846

FERRETERIA YALE.- Calle Colombia 183. Copia de llaves al minuto. Tel. 52013.

FERRETERIA "LOS ANGELES" Importación directa de materiales de construcción. Av. Montes 715 (9-9).

FERRETERIA "ROMACRUZ" Colombia 519. Teléfono 28599 PINTURA PARA MOVILIDADES.

COLCHONES

COLCHONES PULLMAN: Colchones y catres de la mejor calidad, México N°. 1516.

89 Friales

FRIAL BUENO C. Bueno 341 venta de productos Stege, rollos, licores, abarrotes.

126 Juegos electrónicos

VENDEMOS Juegos Electrónicos con monedero, sin estrenar. Tel. N°. 28781. (11/13).

130 Licores

BODEGA BALANZA: Otero de la Vega N°. 268 Vinos, licores y vinagre de pura uva pedidos al tel. 55311. (16/16)

151 Motores

MOTORES LLEGARON Llegaron motores usados de Dodge, Chevrolet, Internacional, cajas diferenciales, alternadores, generadores, carburadores, hojas de resortes, tambores trenes delanteros Zoilo Flores 1284 (14-13).

153 Muebles metálicos

ESTANTERIA METALICA

CASA FIEL S.R.L. Colombia 250 Telef. 54948 Cas. 344.

154 Muebles en General

MUEBLES MAESTRANZA "CARVIS" C. Murillo 1282 - 1286. Tels. 62662 - 22208. (9-9).

MUEBLES BELLO HORIZONTE: Ofrece muebles para oficina y el hogar en varios modelos, revestidos en formica a precios de fábrica Calle México N°. 1485. Telf. 26202.

170 Pinturas

FERRETERIA ROMACRUZ.- Colombia 519. Tel. 28599. Pinturas para Movilidades. (27/1°.).

193 Repuestos

AUTOMOTIVOS "PAULCAM" C. Almirante Grau No. 543 (7/15)

POR MOTIVO DE VIAJE: Vendo negocio acreditado, venta de repuestos, lubricantes remachado, balatas y discos COSMOS Jaimes Freyre 2042 parada línea N° 2 Tembladerani.

CASA "INTERTOYO" Telf.; 53371 Repuestos para vehículos INTERNATIONAL. Venancio Burgoa Esq. Boq. (San Pedro).

FERRETERIA "ROMACRUZ" Calle Colombia 519, telf. 55631 (25/31)

210 Televisores

¿FALLA SU TELEVISOR? Av. Simón Bolivar 1993, personal capacitado en el exterior Tel. 85224 y 53195 (24/31)

TELE SERVICE "EDRU".- Reparaciones de TV. RADIOS, PICK UPP, GRABADORAS, CALCULADORAS, etc. Nicolás Acosta N°. 583. (14/20)

217 Vehículos

VENDO CAMION Sinestrado Cañada Strongest. 1857 (7/9)

PROFESIONALES

222 Abogados

CARLOS GOMEZ GARCIA U.- Yanacocha 599 3° Piso Of. 15 La Paz. Calle 25 de Mayo N°. 633 Cochabamba (15/15)

DR. CLEMENTE CHUQUIMIA Y. JUICIOS AGRARIO, CIVIL, PENAL, ADMINISTRATIVO EN GENERAL. Comercio 1036 Of. 2 (3/18)

Dr. MIGUEL ANGEL VIRRUETA A. Yanacocha N° 301 1° piso Of. 7 Tel. 40298

DR. EDUARDO VERGARA ROJAS Cheques - Juicios Civiles - Transferencias. Comercio N°. 994. Of. 7. (29/12 VIII).

DR. GASTON RIOS ANAYA DRA OLGA MURILLO. Atención: Asuntos judiciales sociales, penales, trabajadores, mercantiles, Yanacocha 301 Edif. Asbún 5° piso Of. 1. Telf. 21583 Cas. 23386 (9/16)

DR. JOSE M. CARRERA TAPIA.- Atiende asuntos en general. Comercio 1036, Of. 2 (29/12 VIII).

DR. ALBERTO ROMAY D' ANDREIS.- Criminales - Civiles - Sociales - Transferencias y otras del ramo judicial. Comercio 1036 Of. N°. 2. (29/12 VIII).

237 Consultores

CIRUJANOS.- DR. JAVIER OSSIO QUEZADA. Cirujano General. Edif. Castilla 3°. piso. Loayza 250. Telf. Cons. 20754, Dom. 82082.

DR. JAVIER OSSIO QUESADA.- Cirujano General Edif. Castillo. 3°. Piso. Loayza 250. Telefono Cons. 20754. Dom. 82082. (16/15/VI).

ROENTGENDIAGNOSTICO

DR. JOSE AGUIRRE ZEGARRA: Médico - Radiólogo: Atiende radiografías generales y especializadas de 8 y 30 a 2 y de 17 y 30 a 20. Sábados por la mañana . Avda. Arce N°. 2390 Tel. 20967 Dom. 82780.

240 Dentistas

DR. RODOLFO SANCHEZ. Isaac Tamayo 616.

DR. SAMUEL CALDERON DURAN.- Odontólogo - Odontotécnico Av. 20 de Octubre 1983 Esq. J. J. Perez Telf. N° 43193 Hrs. 14 a 20 p.m.

DR. RENE TORRES VALDA.- CIRUJANO ODONTOLOGO Nicolás Acosta 279. Tel. 51032.

SERVICIOS

317 Agencias Aduaneras

AGENCIA ADUANERA QUIROGA.- Edif. Paris 1er. piso Of. 15 Tel. 57427.

AGENCIA DESPACHADORA DE ADUANAS "LOS ANDES" Calle Genaro Sanjines, Teatro Princesa, 3° piso Of. 8 Tel. 24837. (28/11).

AGENCIA DESPACHADORA DE ADUANAS "LOS ANDES". Calle Jenaro Sanjinés. Teatro Princesa 3er. piso Of. 8 Telf.

344 Comercializadoras

MOLINOS PARA CAFE DIAMANT 81 FIEL S.R.L. Colombia 250 Tel. 54948 Cas. 344 (22/-

- **MUEBLERIA QUIROGA:** Se trabaja juegos de living en circular últimos modelos, obra fina y garantizada Murillo 975

MUEBLERIA MOBLART.- Juan de la Riva 1487. Nuevos y a medio uso. Precio sin competencia. Permutas. (16/15/VI).

INDUSTRIAS RICARDI S.R.L.- Av. 16 de Julio 1462. Fabricantes de muebles en general. (16/15/VI).

355 Distribuidora

"LA AMERICANA". México N°. 1519. Ofrece Artefactos Electrodomésticos. Elija su plan de pago. (6/12).

356 Distribuidoras de Peliculas

"CORPORACION AMERICANA J.G.V." Películas de 35 y 16 mm. Comerciales Plza. Venezuela 1406 Tel. 25051 Cas. 4802.

315 Fotocopiadora

INCEROL FOTOCOPIAS CANON a 3 $b. Calle Loayza 143. Telf. 29122.

395 Imprentas

- **IMPRENTA SAN CARLOS.**- C. Colón 555 Tel. 40008

IMPRENTA "NOVEL" Calle Sucre 740

IMPRENTA MEJIA.- Calle Ingavi 128.

IMPRENTA "MEDINA" C. Nicolás Acosta 415. Interior. Tel. 58284. Trabajos de Imprenta en general (1/1)

LIB. IMP. AVANCE.- Ingavi 789. Tel. 26729.

406 Laboratorios Fotográficos

LABORATORIOS DE COLOR VISION.- Sagárnaga 309. (13/13 VIII).

ARTE FOTO "VILLEGAS".- Almirante Grau 272. Tel. Dom. 54008. Foto Carnet, pasaportes en el dia. (11/13).

FOTO ESTUDIO "GISMONDI" Comercio 948. Tel. 27914 ATIENDE FOTO DE ARTE. ESPECIALIDAD EN NIÑOS (24/24)

408 Lavanderías

TINTORERIA JAPONESA A VAPOR Cochabamba 190. Tel. 51546.

410 Laboratorios electrónicos

LABORATORIOS ELECTRODOMESTICOS "KEN". SERVICIOS DE REPARACIONES Y MANTENIMIENTO. Plaza Israel 603. Telef. 55449. (9/18).

TALLER ELECTRICO ELECTROMOVIL: Se reparan baterías, generadores, alternadores motor de arranque Gral. Gonzales 1376.

421 Peluquerías

BARBER SHOP "OSCAR".- Av. América N°. 280 Esq. Pando. Altos. Tel. 26834.

OSTER.- Av. Báptista N°. 1096. Atención a partir de hrs. 12 p.m. (23/26)

PELUQUERIA "BARBER SHOP". El Atelier del corte y peinado masculino moderno. Mercado esq. Yanacocha 300 Edif. Asbún Nuevo Tel. 62187.

PELUQUERIA LIBANO.- Vita y Albrechs, atiende con nuevos modelos de cortes Venancio Burgoa N°. 989.

"BARBER - SHOP VELOZ".- Av. 20 de Octubre 1554. Especialidad en cortes de cabellos para Masculino. (8/15).

433 Restaurantes

BAR "JULIO" Av. Villazón 1936 Tel: 29949 Especialidad de la casa Arroz a la valenciana.

RESTAURANT "RIO LAUCA".- Figueroa 693. Tel. 58163. Se sirven platos especiales y criollos.

RESTAURANT "CUERNAVACA" Av. 16 de julio 1660 Ed. Avenida P. Baja. Comida típica mexicana Telef.: 53393.

439 Sastrerías

SASTRERIA BARTOS: Realiza trabajos para instituciones públicas, privadas, en alta moda masculina. Héroes del Acre N°. 1535 San Pedro Telf. 21160.

SASTRERIA SAMUEL.- Av. Alfonso Ugarte (Lado Barrca). El Alto. Sastre Cortador (2/3/VI)

SASTRERIA "CALLEJOS". Cañada Strongest No. 1813 Especialidad para ambos sexos. (7/21)

SASTRERIA "CADENA" Trajes de lujo. Casimiro Corrales 1073

SASTRERIA "VELAZCO" Cañada Strongest N°. 1561 Especialidad para caballeros (6/12)

SASTRERIA "NATANIEL PAZ.- C. Linares 982. Se confeccionan trajes a la última moda para damas y caballeros. (13/13).

"SASTRERIA NAVIA".- C. Nicolás Acosta N°. 254. Especialidad para caballeros. (13/31).

SASTRERIA AGUILAR: Dicta clases en cualquier sistema diplomado de la academia Internacional Corte Rocosa Barcelona España. Calle EE.UU. N°. 690 pas.

SASTRERIA "MODART. COMERCIO" Comercio 994. Planta baja. CONFECCIONES FINAS DE TERNOS A MEDIDA Y TRAJES DE ETIQUETA PARA HONORABLE. PUNTUALIDAD Y ESMERO (1/1)

285 Notarios

NOTARIO DE FE PUBLICA AUGUSTO ROJAS GUZMAN ESCRITURAS-PROTESTOS-PODERES. Comercio 994 1°. piso . Tel. 27242

DRA. NELLY A. DE MALDONADO: Yanacocha 301 Edif. Asbún 4° piso Of. 1 Telf. 22828 Dm. 83717 - 8/8 X

NOTARIO DE FE PUBLICA HUMBERTO CALDERON BENAVIDES Comercio 948 Tel. 66149 (24/8)

NOTARIO DE FE PUBLICA DR. ALFREDO PACHECO ITURRI Jenaro sanjines 526 Edif. del Teatro Princesa 1er piso Of. 18 Tel. 53126 (22/29)

330 Bebidas Gaseosas

BEBIDAS GASEOSAS "ORIENTAL". C. Colombia 520. Pedidos al Tel. 22982. (7/15)

349 Copiadoras

COPIAS DE PLANOS Y FOTOCOPIAS a 3 $b. "TORREJON" Bueno 370 Telf. 20148

GINECOLOGO

GINECOLOGOS.- DR. JORGE LIENDO. Cine Scala piso N°. 7. Tel. 56985 (VIII)

DR. JAIME SALGUEIRO CHAVARRIA Cirugía - Ginecología - Obstetricia. Dom y Cons. Sucre 778 Tel. Dom. 52634 Cons. 42652

VARICES Y SUS COMPLICACIONES

Tratamiénto radical de várices, úlceras varicosas, etc. Cirugía: Cuello, tórax, abdomen. Potosí 876 esq. Sanjines. 1°. Piso Of. 2. Tel. 57525 de Hrs. 18 a 20.

PIEL

DR. FABIO PRADO BARRIENTOS: Loayza 250 Edif. Castilla 2°. piso Of. 201 Telf. 56641 16.30 adelante.

DR. JORGE LIENDO.- Cine Scala, piso N°. 7. Telf. 56695. (16/14/VIII).

DR. JAVIER OSSIO QUESADA.- Cirujano General Edif. Castilla 3er. piso. Loayza 250. Teléfono Cons. 20754 Dom. 82082 (16/15/VI)

DR. CLEMENTE CHUQUIMIA Y. JUICIOS AGRARIOS, CIVIL, PENAL, ADMINISTRATIVOS EN GENERAL. Comercio 1036 Of. 2 (31/15)

CIRUGIA PLASTICA

Dr. JOSE GUTIERREZ MICHEL: Corrección de defectos en cara y cuerpo (nariz, arrugas, quemaduras) traumatologia. Consultorio Edif. Alameda 1° piso, 17 a 19.30.

463 Veterinarias

VETERINARIA "LOS ANDES" México N°. 1460. Tel. 56500. Consultas, Cirugía, Variedad de implementos para su perro. Ventas de Cachorros de Raza. (del 21/21 IX)

SALON DE BELLEZA AVENIDA. Av. 16 de Julio Ed. Avenida Pta. Baja tintes, cortes, masajes, cosmetología daritos (15/26)

SALON DE BELLEZA RINAH : Rinah, Teresa, Charo, Noriko, ofrece a su distinguida clientela, una esmerada atención. plaza San Francisco 883 1°. piso Edif. Fabril Telef. 54038 (24/24)

SALON DE PEINADOS "POCHI".- Av. América N°. 280 Esq. Pando, Altos. Tel. 26834.

465 Técnicos

EXPERTOS EN MAQUINAS OLIVETTI: Mantenimientos, reparaciones, mecánica Colón N°. 463 Tel. 51091.

¡COMERCIALES!

"AYOROA LTDA." Comercio 822. Tel. 29907. Cas. 2913. GUITARRAS NACIONALES E IMPORTADAS. CHARANGOS Y MATERIALES PARA LA FABRICACION DE INSTRUMENTOS DE CUERDA (1/1)

Churrasquería

CHURRASQUERIA "LA CARRETA".- Abierto hasta las 24 horas, sábado y domingo todo el día (lunes cerrado).

ARTICULOS PARA EL HOGAR Y REGALOS

"AYOROA LTDA." Comercio 822. Tel. 29907 Cas. 2913.(1/1)

541 Inmobiliarios

POSTA SUR: Compra-venta de casas, terrenos, departamentos acomodos satisfactorios de alquileres, anticréticos, Jenaro Sanjinés 541 local 19 Tel. 51046 Pj. Kuljis.

VENTA DE INMUEBLES

VENDO TERRENO.- Gran extensión entre Obrajes y Monticulo Sopocachi. Escribir E.P. Correo Central.

Productos químicos

VENDEMOS: Mentol - Lanolina - Acido Salicilico - Carbonato de Calcio (Greta) Vaselina Sólida y Liquida - Subnitrato de Bismuto - Esencias: Sitronela - Agua Florida. Laboratorios "KATTIA" Murillo 810.

Carpas

CARPA PARA CAMION. Se vende Av. Montes, Esquina Pucarani, Casilla 2177. Telf. 26982.

PISOPAK
IMPORTADORA FERNANDEZ
CASILLA 3547
Jenaro Sanjinés 439 Tel. 54626

SASTRERIA "BALBOA". Loayza 486 Confeccion fina para caballeros.

ARTEFACTOS DE ILUMINACION

CASA FIEL S.R.L. Colombia 250 Telf. 54948 Cas. 344

443 Snacks

SNACK FOUR SEASONS: Especialidad Pollo a la Canasta, refrescos, bebidas Potosí Esq. Loayza N°. 1375.

SNACKS, FUENTE DE SODA.- Juan de la Riva 1444. Telf. 27676. Salteñas, Sandwichs, pastel paraguayo. (16/22).

444 Sombrererías

ALMACEN DE SOMBREROS Sagárnaga Esq. Murillo 196 Tel. 58214 Venta de sombreros Borsalinos para Cholitas y caballeros.

POR 500 $b.- Confeccionamos trajes para damas **SASTRERIA GEMIO.**- Colon 272.

451 Talleres

TALLER SERVIMAC: Calle Cochabamba 140. Telf. 65117, especialidad en Máquinas fotocopiadoras, Electrostáticas, de cualquier marca, Máquinas Electrónicas, calculadoras, sumadoras y de escribir. (27/27).

TALLER ELECTRICO ELECTROMOVIL: Se reparan baterías, generadores alternadores, motor de arranque. Gral. Gonzáles N° 1376 - 5/5 X

452 Talleres Automotrices

TALLER DE MOTORES PATIÑO.- Calle "A" N°. 335 El Alto La Ceja. (16/15/VI):

459 Talleres de Mecánica

TALLERES ELECTRICO: Se reparan motores, generadores, transformadores Uchumayo 627 (14/13).

LUFTHAFEN.- Reparación de motores en general. Av. Antofagasta N°. 385. El Alto. V. Dolores. (29/3).

DANIEL EL TRAVIESO

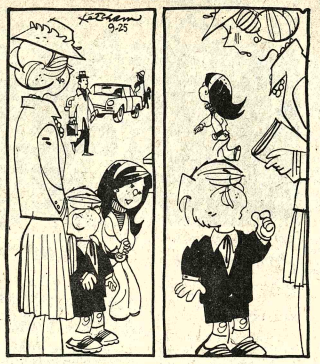

Tu luces verdaderamente...ah...elegante....Daniel.
Gina es verdaderamente comedida para decir EXTRAÑO.

DIVULGUELO

JUSTO Y FRANCO

MARIA DE ORO

APARTAMENTO 6

PICAPIEDRA

EGOISTO

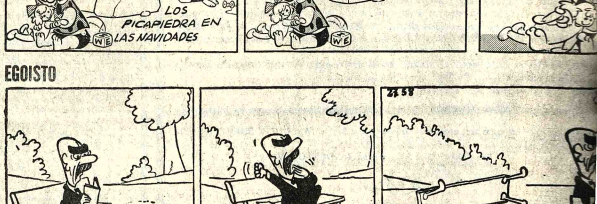

GUMERCINDO

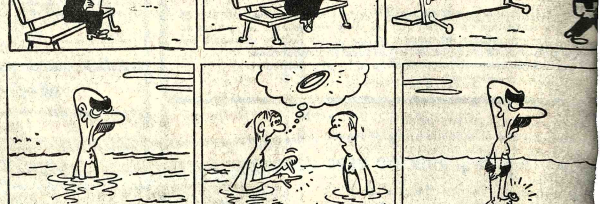

HOY CINES TV

[...]ONJE CAMPERO Telf. 23333

[...]atinée, tanda y noche [...]ENVENIDOS AL PARAISO [...]NIMAL EL GRAN SAFARI [...]to para todo público y [...]ticiero Proinca HOY BOLI[...]A Nº 3 M. 12.00 T. y N. 14.00

[...] DE JULIO Telf. 52119

[...]atinée, tanda y noche EL [...]ASAJERO (may. de 14 años) [...]. 7,10 - 9,10 T. y N. 9,10 - 11,10

[...] DE AGOSTO Telf. 23829

[...]atinée, Hrs. 15,45 Tanda Hrs. [...]3,45 y Noche 21.45 EL HOM[...]RE DE LA MANCHA (T.P.) [...]ctualidades Mundiales Nº 36 [...]n La vida del lider chino MAO [...]SE TUNG. M. T. y N. Plat. 12.- [...]ezz. 14

[...]ALA Telf. 23535

[...]atinée, tanda y noche LA NI[...]A Y EL MENDIGO Todo [...]blico M. 7,10 - 9,10 T. y N. 9,10 - [...]10

[...]ESLA Telf. 53803

[...]atinée, tanda y noche [...]HAMPOO (Prohibida menores [...]e 21 años) Además el noticiero [...]l Mundo al Instante M. 9,10 - [...]0 T. y N. 11,10 - 9,10

[...]RINCESA Telf. 51821

[...]atinée, tanda y noche LA [...]ASA DE LAS PALOMAS [...]rohibida menores de 18 años) [...]demás el noticiero El Mundo al [...]stante M. T. y N. 6,10 - 5,10 - [...]10

[...]VENIDA

[...]atinée, tanda y noche EL [...]ACHO DE AMERICA (18 [...]os) M. 7,10 - 9,10 T. y N. 9,10 - [...],10

[...]OLIVAR

[...]atinée, tanda y noche EL [...]ECRETO DE DORIAN GRAY [...]8 años) M. T. y N. 7,10

[...]OXY

[...]atinée, doble HURACAN [...]AMIREZ Y LA MONJITA [...]EGRA Y KUNFU VS. KARA[...]TE (14 años) Tanda doble [...]OCHE VIOLENTA Y [...]UANDO QUIERO LLORAR [...]O LLORO (May. de 21 años) [...]oche NOCHE VIOLENTA Y [...]UNDO AL INSTANTE (21 [...]os). M. 5,10 T. y N. 5,60

[...]ARIS Telf. 29704

[...]atinée, tanda y noche LA [...]ENERALA (censura 14 años) [...]. T. y N. 7,10

16.30 Teleclases
17.10 Kiri el Payaso
17.30 Centinelas del Bosque
18.00 Colorín Colorado
18.30 Hacia el mañana
18.55 El niño feliz
19.10 Ultra Hogar
19.45 Deportivo 7
20.00 Telenoticioso Boliviano.
20.30 Telenovela "Alguien por quién vivir"
21.30 Premio del Saber
22.45 Teleticonadas
22.55 El gran abrazo
23.10 Miguel Mercado y su órgano electrónico
23.30 Reto al mal.
24.00 Cierre emisión.

* * * * * * * * * * *

UNIVERSO Telf. 42660

Matinée, tanda y noche AVENTURAS EN LA NIEVE (para todo público) M. Mezz. 9,10 Plat. 7,10 T. y N. Mezz. Plat. 11,10 - 9,10

MONUMENTAL ROBY

Matinée, tanda y noche EN LA BOCA DEL TIGRE M. Plat. 7,10 - 4,60 T. y N. Plat. 9,10 - 5,10

NOBEL

Matinée, y tanda dobles EL ASESINO NOCTURNO y MI ADORADO TORMENTO Noche Espejo de Alemania y MI ADORADO TORMENTO Censura 18 años precios 7,10

EBRO Telf. 42939

Matinée, y tanda dobles UN ROBO MAGISTRAL y LOS SIETE VAMPIROS DE ORO Noche LOS SIETE VAMPIROS DE ORO M. 5,10 - 4,10 T. y N. 5,60 - 4,60

MURILLO Telf. 52647

Matinée y tanda dobles CLEOPATRA JONES Y EL CASINO DE ORO Y CONTRATO EN MARSELLA, Censura 14 años noche Censura 21 años EL MERCADER DEL VICIO, M. 5,10 - 3,60 T. y N. 5,60 - 4,10

SAN CALIXTO

Matinée, tanda y noche dobles EL AGUILA DESCALZA y EL ROBO DE LAS MOMIAS DE GUANAJUATO

MEXICO

Matinée y tanda dobles LOS LEONES DEL RING CONTRA LA COSA MOSTRA y EL PODER NEGRO Noche EVA Y DARIO (Censura May. de 21 años) M. 5,10 - 4,10 T. y N. 5,60 - 4,60

MADRID

Matinée, tanda dobles EL FACTOR NEPTUNO Y LOS HIJOS DEL CAPITAN GRANT. Noche MALICIA Y CORTOS May. de 21 años. Plat. 4,60 Mezz. 5,10

ESMERALDA Telf. 52454

Matinée, y tanda dobles EL VENGADOR SHAN TUNG CONTRA LOS 7 TIGRES y LA CIEGA Y EL DIABLO May. 14 años. Noche Actualidades Francesas Nº 15 LA CIEGA Y EL DIABLO M. 5,10 T. y N. 5,60

ILLIMANI Telf. 42755

Matinée, tanda noche dobles OBSESION MORTAL Y SANTO Y MANTEQUILLA NAPOLES EN LA VENGANZA DE LA LLORONA M. 3,10 T. y N. 4,10

ABAROA Telf. 50252

Matinée, y tanda dobles MAKO EL TIBURON ASESINO (T.P.) y ALGUNAS CHICAS LO HACEN (16 años) Noche MAKO EL TIBURON ASESINO, Noticiario de Actualidades y cortos. M. Plat. 5,10 - 3,60 T. y N. Plat. 5,60 - 4,10

LUX Telf. 62960

Matinée, y tanda dobles YO SOY EL CHUCHO EL ROTO y LA VIDA DEL CHUCHO EL ROTO Noche LA VIDA DE CHUCHO EL ROTO Y LA CASA DEL AMOR (sólo May. de 21 años)

VARIEDADES Telf. 24071

Matinée, doble FIBRA DE VALIENTES Y EL BUENO PARA NADA Tanda doble EL BUENO PARA NADA Y EN LOS PLIEGUES DE LA CARNE Noche EN LOS PLIEGUES DE LA CARNE Y Programa de Cortos (Censura 21 años) M. 5,10 - 3,60 T. y N. 5,60 - 4,10

CENTER Telf. 22026

Matinée, y tanda doble LA CIEGA Y EL DIABLO Y MUELLE 7 NIDO DE RATAS CHINAS Noche MUELLE 7 NIDO DE RATAS CHINAS M. 4,20 - 3,70 T. y N. 5,30 - 4,20

BUSCH

Matinée, tanda dobles LOS VAMPIROS LOS PREFIEREN GORDITOS Y DESAFIANDO EL PELIGRO Noche doble DESAFIANDO EL PELIGRO Y LAS PILDORAS Estrictamente prohibida para menores de 21 años.

IMPERIO Telf. 40451

Matinée, y tanda dobles EL HOMBRE QUE BURLO LA MAFIA, y WANG YU REY BOXEADOR Noche VENGA A TOMAR CAFE CON NOSOTROS. M. 5,10 - 3,60 T. y N. 5,60 - 4,10

"Pelezinho" es nuevo personaje en el Brasil

SAO PAULO, BRASIL, OCT. (AFP).- "Pelezinho" es un nuevo personaje de historietas infantiles, inspirado en el futbolista Pelé, que el dibujante Mauricio de Souza lanzó hoy al mercado brasileño.

Este personaje muestra las aventuras infantiles del famoso jugador del fútbol brasileño Edson Arantes do Nascimento, el "Rey Pelé".

"Pelezinho y sus amigos" intenta ser una historieta genuinamente brasileña, según explicó Mauricio de Souza.

Peruanos a un torneo de esgrima

LIMA OCT. (AFP).- La selección peruana de esgrima viajará el viernes entrante a Chile para intervenir allí en el campeonato sudamericano juvenil y de mayores de ese deporte.

El torneo se efectuará en Santiago de 10 al 22 del presente mes.

El equipo femenino estará integrado por Esther Moreno, Ana María Guevara, Carmen Morote, Lidia Castro, Azucena Carbonell y Trinidad López. El grupo masculino lo formarán Oscar Salas, César Rivas Plata, Ernesto Reyes, Italo Valqu, Sixto Meza, Galo Candela y Antonio Pomar.

Paraguay entrena para el Mundial

ASUNCION OCT. (AFP).- La preparación del seleccionado paraguayo de fútbol, con vistas al torneo eliminatorio de la copa del mundo arrancará el próximo 25 de este mes.

Se cree que en esa ocasión, el entrenador Ramón Rodríguez llevará a la Liga Paraguaya de Fútbol y a la comisión de selección, el plantel inicial de 25 jugadores preseleccionados.

Los paraguayos se medirán con los brasileños y los colombianos por una de las ruedas eliminatorias del campeonato mundial de fútbol que se jugará en 1978 en la Argentina.

El consejo directivo de la Liga declaró prioritaria la preparación del seleccionado nacional que disputará esa competencia el año entrante en partidos de ida y vuelta con Brasil y Colombia.

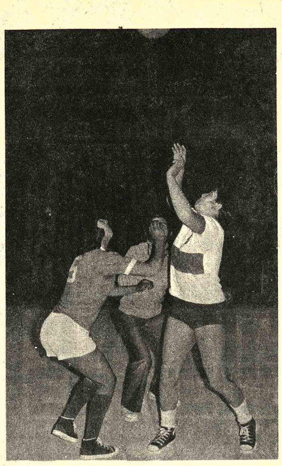

- TRIUNFO DE POTOSI.-- Escena del partido que Potosí le ganó a Pulacayo por 51 a 35, en el torneo nacional juvenil femenino de básquet, que se realiza en la Villa Imperial (FOTO PRESENCIA DE LA CIUDAD DE POTOSI).

Recalde representará a la firma Galindo

COCHABAMBA, 7 (PRESENCIA) - Por Carlos Dalence L., Corresponsal.- Jorge Recalde firmó contrato con la firma Galindo y Cía, y será el piloto oficial de la mencionada firma en las futuras carreras automovilísticas.

La información fue conocida en las últimas horas, y la firma Galindo inscribirá a Recalde como su piloto oficial en el "Circuito Manaco" que se correrá el domingo 17 de octubre en la ciudad de La Paz. Se informó además que Galindo y Cía., finalizó toda tratativa con Dieter Hubner por no haber asistido a la competencia que se realizó en la ciudad del valle.

De acuerdo a lo expresado a este corresponsal, Recalde permanecerá en el país hasta cuando finalice el calendario oficial.

Santa Cruz puntea el juvenil de básquet

POTOSI, 7 (PRESENCIA).- Por Wilson Mendieta, Corresponsal.- Santa Cruz encabeza las posiciones del torneo nacional juvenil femenino de básquet que se cumple en esta ciudad.

En la jornada de anoche, el equipo de Santa Cruz derrotó al de Potosí por 67-30 y ahora totaliza 6 puntos tras tres encuentros disputados. En el segundo puesto se ubica Cochabamba con 4 unidades después de 2 encuentros. Luego está el quinteto de La Paz con 4 unidades luego de dos partidos.

Posteriormente se ha colocado el equipo de Potosí con 4 unidades en 3 partidos y Oruro tiene 3 puntos en tres partidos.

Informe del Congreso Andino de Periodistas

- CONGRESO.-- Delegados de los diferentes países, que concurrieron al Primer Congreso Andino de Periodistas Deportivos en la ciudad de Guayaquil.

Relativa importancia alcanzó el Primer Congreso Andino de Periodistas Deportivos, cumplido en la ciudad de Guayaquil, entre el 27 de septiembre y 2 de octubre, con la asistencia de delegados de Chile, Perú, Ecuador, Venezuela, Colombia y BOLIVIA.

ORGANIZACION

El Círculo de Periodistas del Ecuador, auspiciador de esta primera reunión, presentó un temario donde fueron incluidos varios aspectos que más que interés internacional tenían carácter local, motivo por el que sólo pudieron ser tratados informalmente.

La organización en sí adoleció de varias deficiencias, debido en muchos casos a problemas de tipo interno que surgieron entre los propios delegados ecuatorianos y a la falta de un local con todas las comodidades necesarias para deliberaciones de esta naturaleza.

Cabe destacar, sin embargo, el interés puesto por los colegas de Ecuador y de algunas autoridades de Guayaquil, que colmaron de atenciones, en la medida de sus posibilidades, a las distintas delegaciones.

DIRECTORIO DEL CONGRESO

El Directorio del Primer Congreso Andino estuvo integrado de esta manera: Presidente, Leonardo Heinert, de Ecuador; Primer Vicepresidente, Gróver Echavarría Pozo, de Bolivia; Segundo Vicepresidente, Jesús Eduardo Lizárraga, de Venezuela; Secretario, Tobías Barrilla Contreras, de Ecuador.

Las deliberaciones contaron además con la presencia del Presidente de la Confederación Panamericana de Periodistas Deportivos, Sr. Humberto Martínez Morosini, y los siguientes delegados: Roberto Salinas, de Perú; Carlos Ortega, de Venezuela; Hércules Zamorano, de Chile; Favio Abella, de Colombia; Oscar Ballivián, de Bolivia, y el delegado de la Secretaría Permanente del Convenio "Andrés Bello", Héctor Troyano, de Colombia.

LA NUEVA FEDERACION

Entre los alcances más importantes de esta reunión figura la creación, ad-referéndum, de la nueva Federación Andina de Periodistas Deportivos, encabezada por un comité que será el encargado de estudiar y analizar los nuevos estatutos y reglamentos que regirán la vida institucional del ente naciente.

Este Comité nombró como su coordinador al Presidente de la C.P.P.D., Sr. Humberto Martínez Morosini, teniendo además como sus integrantes a los señores, Leonardo Heinert, de Ecuador; Jesús Eduardo Lizárraga, de Venezuela; Favio Abella, de Colombia; Roberto Salinas, de Perú, y Gróver Echavarría Pozo, de Bolivia.

El proyecto de estatutos fue presentado por el abogado ecuatoriano, Luis Ordeñana Briones.

Alvarado se anotó para el Circuito

Hugo Alvarado se anotó ayer para intervenir en el Circuito Manaco que se cumplirá el domingo 17 en el Circuito El Alto. Es el primer corredor inscrito en el evento automotor.

El 13 de Octubre se producirá la entrega de premios de la carrera "La Cumbre", que contó con los auspicios de la Embajada Argentina acreditada ante nuestro país.

La ceremonia está anunciada para las 19.30 en la residencia del Embajador. Se han cursado las invitaciones respectivas y se aguarda que las autoridades del deporte automotor estén presentes en dicho acto.

En Noviembre tendrá lugar el tercer Circuito Manaco en la ciudad de Santa Cruz, de acuerdo a las últimas determinaciones de esta firma comercial.

Esta nueva modalidad se ha empleado desde este año y se dijo que en 1977, el sistema será incrementado a otros departamentos del interior del país.

Fútbol entre los gráficos

El domingo continuará el certamen de fútbol entre los trabajadores gráficos de La Paz.

El rol de encuentros es el siguiente:

CANCHA LPFA, SERIE "C"

Hs. 12.50 El Diario vs. Unidas - Arbitro: Luis Aguilera. Hs. 14.00 Lux vs. España Kollasuyo. Hs. 15.00 Bruño vs. Hermenca. Hs. 16.00 Independiente Gráf. vs. La Popular. Hs. 17.00 Hoy "B" vs. Grafex. Delegado de Cancha: Ofset Mendoza. Fiscal: Carmelo Espinoza. **SERIE "A" CANCHA DOMINGO SAVIO (CALACOTO).-** Hs. 12.50 CRITICA vs. LYRA, Arbitro: Juan Vásquez. Hs. 14.00 Ultima Hora vs. Casema. Hs. 15.00 Crisol vs. Don Bosco. Hs. 16.00 La Nacional, vs. Casegural. Hs. 17.00 Letras vs. Atenea. Delegado de Cancha: HOY "A". FISCAL Pacomio Pérez.

Música culta en Cristal
- Hs. 21.30
- Recital-J.Heifetz
Romanza Nº. 2 Op. 50- Beethoven
Introducción y Rondó Op. 28
Habanera Op. 83
Saint Saëns
-Sinfonía Nº 3 en Re menor "Sueño de una mañana de verano" G. Mahler
TOMMY LONSDALE
LIGHT WHISKY

CITIZEN

VIVEN FUERA DE LA LEY Y DE TODA REGLA HUMANA

LOS INSACIABLES
mayores de 21 años
ROBERT HOFFMAN · DOROTHY MALONE TECHNICOLOR
Dist. Corporación Americana J.G.V. — DIRECCION ALBERT MARTINS
MARTES CINE BOLIVAR

Un Hombre: UN MITO.
Un Pueblo: UNA MASACRE!
RICHARD BURTON en OFENSIVA 5 (MARISCAL TITO)
IRENE PAPAS · BERT SOTLAR · ANTON DIFFERING · MICHAEL HORDERN
Con música de MIKIS THEODORAKIS · dirigida por STIPE DELIC
TECHNICOLOR TECHNISCOPE
TODO PUBLICO
OTRO SENSASIONAL IMPACTO DE "INCOFISA"
ATENCION !... YA LLEGA!

Un tema INOLVIDABLE
QUE LLEGARA AL FONDO del CORAZON DE TODOS!!
Las aventuras y enredos de una chiquilla que puso de "cabeza" una ciudad buscando a sus seres más queridos!!

BOBBY
La niña actriz que le robará el corazón
LA NIÑA y EL MENDIGO
Dirigida por: P. MADHAVAN ★ Todo Público EASTMANCOLOR
Otro sensacional impacto de INCOFISA
2da. Semana de arrollador éxito!! - Cine Scala

CITIZEN

Diversión para toda la familia

DERRIBANDO ARBOLES, VOLANDO POR LOS CIELOS AQUI ESTA OTRA MARAVILLA DE WALT DISNEY
AVENTURAS EN LA NIEVE
STARRING DEAN JONES · NANCY OLSON · HARRY MORGAN · KEENAN WYNN · GEORGE LINDSEY
SCREENPLAY BY DON TAIT AND JIM PARKER & ARNOLD MARGOLIN
PRODUCED BY RON MILLER DIRECTED BY NORMAN TOKAR TECHNICOLOR
TODO PUBLICO
HOY INOLVIDABLE ESTRENO CINE UNIVERSO

En Santa Cruz
Ria..Ria con CANTINFLAS

CANTINFLAS
EL MINISTRO Y YO
en su última película
DISAS
4ta. SEMANA
HOY
PANAVISION EASTMANCOLOR
CineCityHall

PRESENCIA Deportes

La Paz, Bolivia, viernes 8 de octubre de 1976

Strongest-Blooming en Santa Cruz el domingo

El primer equipo de fútbol de The Strongest - con sus nuevas adquisiciones- se presentará el próximo domingo en el estadio "William Bendeck" de Santa Cruz enfrentando al sub campeón cruceño Blooming.

El partido de carácter amistoso comenzará a las 17 horas y servirá a los dos equipos para ver sus posibilidades para el torneo nacional por la copa "Simón Bolivar".

Por otra parte el presidente del club "atigrado" -José María Andrew- oficializó ayer a PRESENCIA que el plantel que dirige el técnico Wilfredo Camacho, cumplirá una segunda presentación en la capital cruceña el próximo martes cuando a las 21 horas enfrente al campeón de esa Asociación, Oriente Petrolero.

CON SELECCION JUVENIL

El presidente de Strongest dijo tambien que es posible que el primer equipo de su institución se presente mañana por la tarde en el estadio "Luis Lastra" de Sopocachi enfrentando a la selección juvenil de La Paz que recientemente logró el titulo del torneo nacional de la categoría disputado en Trinidad-Beni.

El partido se realizaría siempre y cuando la delegación "aurinegra" consiga en las próximas horas pasajes aéreos para Santa Cruz para viajar el domingo venidero.

CASO MEZZA

De acuerdo a informaciones de dirigentes se sabe que hasta ayer aún no se concretó nada en torno al pase del delantero nacional Ovidio Mezza. Se insistió en que las conversaciones se encuentran bien encaminadas, pero que dirigentes de Chaco Petrolero - club al que pertenece Mezza- no quieren realizar mayores rebajas en lo que al monto de transferencia se refiere.

Rafael Mendoza, alto ejecutivo de Strongest, se encuentra gestionando el pase del citado futbolista.

Mientras tanto el equipo prosiguió ayer con sus entrenamientos de 10 a 12 en la cancha de la AFLP en Calacoto. Hoy continuarán las prácticas de 10 a 12 en Achumani, oportunidad en la que se reincorporará al plantel el técnico Wilfredo Camacho.

- CANDIDATO A TITULO.-- Equipo juvenil de Santa Cruz que es candidato al título del certamen nacional femenino de Básquet que se cumple en Potosí con mucho éxito (FOTO PRESENCIA DE POTOSI.

Agasajarán a jugadores juveniles

La Selección Juvenil de Fútbol será agasajada hoy por la Asociación de Fútbol de La Paz. El acto social tendrá lugar en la sede de la Asociación, a horas 19.00.

En tal oportunidad el titular de la Asociación de Fútbol de La Paz hará uso de la palabra para testimoniar el afecto del pueblo paceño por este halago conseguido.

Se anticipa que cada jugador recibirá un pequeño presente, de acuerdo a las posibilidades de la Asociación.

Selección juvenil actuará el sábado

Fue confirmado el cotejo de la Selección Juvenil de Fútbol, flamante campeón nacional, mañana frente a The Strongest en el estadio "Luis Lastra".

La información la proporcionó anoche a PRESENCIA, el Gerente de la AFLP Carlos Reyes Portugal. La entrada general tendrá un costo de 20 pesos.

Con relación al cotejo del domingo entre Wilsterman y Bolivar, este quedó aplazado para una próxima oportunidad.

Al parecer, el cuerpo técnico de Bolivar vio por conveniente no programar dicho encuentro con el fin de dar un descanso a su primer elenco de jugadores.

VIAJO VIRBA

El entrenador alemán Edward Virba, viajó a Santa Cruz donde deberá presenciar esta noche un cotejo amistoso entre las selecciones de Cochabamba y Santa Cruz.

Este cotejo se cu... el estadio departame... Bendek". Virba fue e... el Comité de los Ju... varianos para observa... planteles y poder saci... claro sobre las posibil... gente con miras a con... equipo para los Jue... varianos.

Chaco venci... I. Católico 2

Chaco Petrolero ... Inglés Católico 2-... reanudación del Torn... de Vollbol. La jornada ... en la cancha oficial d... Cerrado.

Los resultados fu... siguientes:

Insgeomil en dama... a María Auxiliadora 2... parciales de 9-15; 15-1...

Chaco Petrolero ... Inglés Católico 2-0, par... 18-16 y 15-13.

Boca jugará contra Gimnasia de Jujuy

BUENOS AIRES, OCT 7 (AFP).- El popular Boca Juniors puntero de la zona "A" y el provinciano equipo de Gimnasia y Esgrima de Jujuy tercero a tres puntos, se enfrentarán el viernes a la noche, en match anticipado por la sexta fecha del torneo nacional de fútbol a jugarse el domingo próximo.

Los boquenses que marchan invictos tendrán en los jujeños unos difíciles y aguerridos adversarios, que tratarán de llevarse por lo menos un punto para su norteña provincia. En la sección "B" su líder e invicto River Plate, tendrá a su vez un riesgoso compromiso ya que será visitante de Atlético Ledesma en la norteña provincia de Jujuy.

Torneo de golf en la ciudad de Santa Cruz

Mañana se inicia el "Torneo del Oriente" en La Palmas Country Club de la ciudad de Santa Cruz de la Sierra, bajo el auspicio de la Federación Boliviana de Golf y la organización del club local.

Muchos jugadores de toda la Federación aseguraron su participación en dicho torneo que tiene lugar anualmente. Fueron invitados especialmente integrantes de la preselección boliviana con miras a los Juegos Bolivarianos de 1977. Todos ellos se encuentran en observación.

Asimismo, se efectuará un avalúo de jugadores de primera categoría para el próximo Campeonato Sudamericano a jugarse en el Perú a fines del presente año.

La modalidad de juego del "Torneo del Oriente" será "stroke play" a 54 hoyos en primera y segunda categoría 36 hoyos el sábado y 18 hoyos el domingo. En las otras categorías - damas, juveniles e infantiles - será a 36 hoyos (18-18). El club anfitrión ofrecerá valiosos como numerosos trofeos a los mejores clasificados.

Confirmaron para mañana un festival de pugilismo

Intervendrán 3 boxeadores de la Argentina

Se confirmó plenamente para mañana la realización de un festival internacional de box con la participación de púgiles del norte argentino.

El festival ha sido patrocinado por el Instituto Nacional de Adaptación Infantil y la recaudación beneficiará a dicha entidad para obras sociales.

ROL DE PELEAS

Por otra parte la Asociación de Box de La Paz hizo conocer ayer el rol de peleas al que se sujetará el citado festival. El detalle es el siguiente: Primera pelea. Peso ligero. Germán Montez-Ceferino Flores. Segunda pelea. Peso gallo. Francisco Calle-Eduardo Quisbert. Tercera pelea. Peso ligero. Lucio Lima-Adolfo Flores. Cuarta pelea. Peso welter. Oscar Dávila.Maclovio Marconi. Peleas internacionales. Peso mosca. David Lima-Ramón López, argentino. Peso pluma. Mario Méndez-Alberto Huanca, argentino Peso welter. Isidro Guarachi-Carlos Flores, argentino.

Los precios fijados para la oportunidad son los siguientes: ring side, 30 pesos. General, 15 y media general, 8 pesos bolivianos.

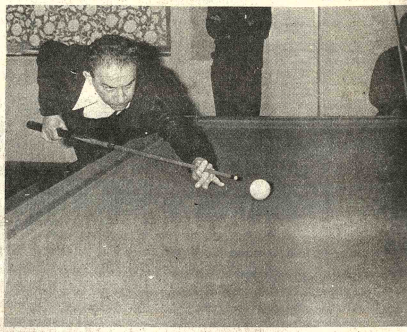

- TORNEO DE BILLAR.-- Nico Jordán, el que fuera destacado delantero de Ingavi y Nort... ahora un consumado billarista. Participa en el certamen nacional de billar que se efectúa en s... Italia.

Intervinieron Asociación local de fisicoculturismo

Por haber infringido en varias faltas contempladas en la reglamentación interna y los estatutos respectivos la Federación Boliviana de Fisiculturismo y Levantamiento de Potencia acordó ayer intervenir a la asociación paceña del rubro.

El comunicado entregado en esta redación dando cuenta de la determinación asumida lleva la firma de todo el directorio de la Federación y en su parte resolutiva dice lo siguiente:

Artículo 1º.- Intervenir a la Asociación Paceña del rubro, no pudiendo realizar campeonato Oficial alguno.

Artículo 2º.- Quedan como Interventores los miembros del Directorio de la Federación.

Artículo 3º.-Los Interventores deberán convocar en el plazo de los próximos 30 días a las Elecciones para el Directorio de la Asociación Paceña.

Artículo 4º.- Acorde con el artículo 8º inciso 6to. de los Estatutos, el Presidente de la Federación nombrará el Comité de Sanciones en el plazo de las próximas 24 horas.

Artículo 5º.- Convocar al Campeonato Departamental Paceño con el fin de que los atletas no sufran perjuicios, una vez conocido el fallo del Comité de Sanciones.

Torneo de fútbol de policías

A las 9 horas de mañana en el estadio "Luis Lastra" de la zona de Sopocachi será inaugurado el primer torneo de fútbol denominado "Interunidades" de la Policía Boliviana y que auspicia el Regimiento Policial Nº. 1.

Existe marcada expectativa entre las diferentes unidades de la Policía Boliviana para intervenir en esta competencia que contará con la presencia de altas autoridades de la institución así como del Instituto Departamental de Deportes.

Nominaron atletas para alternar con alemanes

Un total de 21 atletas fueron nominados por la Federación Boliviana de Atletismo para competir con los atletas alemanes que llegarán al país el 13 del presente mes.

La nómina oficial es la siguiente:

Asteria Claure, Mery Rojas, Laura Chiri, Trinidad Guerra, Teresa Salazar, Rafael Vargas, Roberto Prado, Johnny Pérez, Rufiño Chávez, Juan C. Ibañez, Juan Costas, Mario Gómez, Jaime Aponte, Juan J. Aranibar, Pedro Poronda, Carlos Jahnnsen, Osvaldo Castro, Rafael Berzain, Carlos Irahola, Franz Tamayo, y Ricardo Condori.

Todos los atletas mencionados deben estar presentes en la pista del Colegio Militar el domingo a las 9 horas con el objeto de recibir las ultimas instrucciones de la FBA.

TORNEO LOCAL

Con los auspicios de la Asociación Departamental que preside el señor Werner Schein, se disputará este fin de semana una competencia con el objeto de nominar al equipo que asistirá en representación de La Paz, a los Juegos Juveniles de Sucre a inaugurarse el martes próximo.

Dirección General de Correos

Servicio de Casillas

Se pone en conocimiento a los usuarios de este servicio, que no hubiesen cancelado el canon de alquiler por la presente gestión, que a partir del día Lunes 11, se procederá a la clausura de las mismas; para luego ser alquiladas a las personas que hubiesen solicitado este servicio.

La Paz, 8 de octubre de 1976

RELACIONES PUBLICAS

(Sello): Dirección Nacional de Correos-La Paz-Bolivia

SACI comunica

EN EL VERIFICATIVO DEL SORTEO DE NUESTRO DEPARTAMENTO TECNICO-SECCION REPUESTOS LLEVADO A CABO EL DIA 5 DE OCTUBRE, EN HOMENAJE AL DIA DE SACI, EL MISMO HA RECAIDO EN LA FACTURA CONTADO Nº 005688, POR LO QUE INSINUA A LA PERSONA FAVORECIDA, POSEEDORA DE LA FACTURA PREMIADA, PASAR POR NUESTRAS OFICINAS, SECRETARIA DE GERENCIA. CALLE INGAVI 1058, LA PAZ, A RECOGER SU PREMIO.

Diversiones Monte Carlo a nuestros Coleccionistas

Los álbumes "MUÑECAS PRECIOSAS" y "BILLETES y HABITANTES DEL MUNDO" están patrocinados por una Empresa Nacional, seria y responsable; hecha esta aclaración:

Tenemos el agrado de anunciar el PRIMER SORTEO extraordinario para todos los álbumes llenos, el día 15 de octubre en el auditorio de la Radio Nueva América (Programa el Informal).

La Paz, Octubre de 1976

Aviso urgente

Se comunica a los familiares de la persona, sin identificación que falleció en la Avenida Siles de Obrajes, entre las calles 6 y 7, el día 5 del presente mes, aproximadamente a horas 20 y 10, para que se apersonen en las oficinas de la Dirección de Tránsito, con los respectivos documentos que acrediten su personería.

El extinto era un hombre anciano de unos 70 años de edad, que vestía traje plomo y tenía una estatura de más o menos 1.70 mts.

Para nuestros amigos:
*FERRETEROS,
*EMPRESAS
CONSTRUCTORAS
A PRECIOS AL
POR MAYOR
VENTAS Y ENTREGAS
en sus nuevos depósitos:
Loayza 167 segundo piso
Loayza 677 Teléfono 20418

Amigo Calixtino:

AMIGO CALIXTINO... !!! te invitamos muy cordialmente a la TARDE DEPORTIVA FINAL DEL CAMPEONATO DE EX-ALUMNOS, que se realizará el DIA SABADO 9 DE OCTUBRE, en la cancha del Colegio San Calixto.

SABADO 9
Hs. 14.30 - Partido amistoso - (Premio especial)
Cuerda Floja (Prom. 1972) vs. Mateo Garau (Prom 1976)
Hs. 15.30 - JUAN XXIII (prom. 1961) vs. Bacanales 71 (Prom.1971)
Hs. 16.30.-JUAN POMA (Prom. 1970) vs. GONZAGA 68 (Prom. 1968)

TE ESPERAMOS, AMIGO EX-ALUMNO, PADRES DE FAMILIA, PROFESORES, ALUMNOS, a convivir la emoción en los encuentros programados, por el TITULO "CAMPEON 1976".

La Paz, Octubre de 1976

Entrada libre por la Calle Pichincha.